ČESKOSKALICKÝ ZPRAVODAJ : 2019

www.ceskaskalice.cz zdarma LISTOPAD

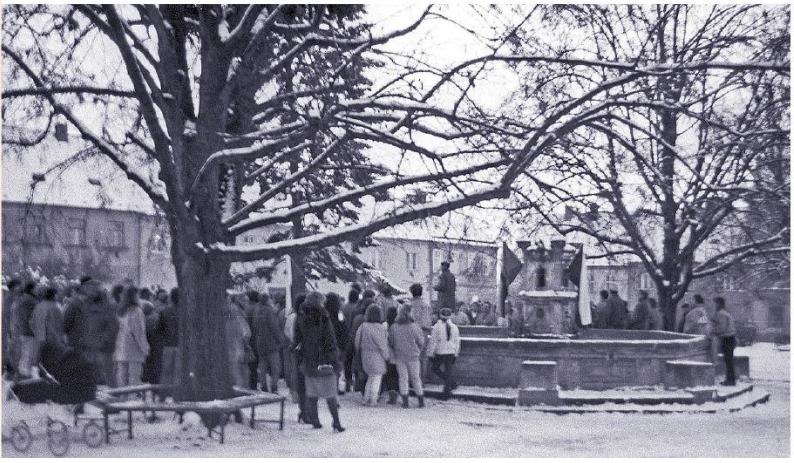

Sametový ples 23. listopadu 2019

Den s hasiči

Přes nepřízeň počasí se nám hasičům podařilo uspořádat dlouho plánovanou akci na Husově náměstí v České Skalici s názvem „Den s hasiči“. Od 13 do 16 hodin jsme pro malé i velké spoluobčany připravili zábavné a zároveň i poučné odpoledne plné soutěží a ukázek s hasičskou tématikou.

Nechyběla zde pro ukázku moderní i stará hasičská technika, z práce hasičů druhy a použití hasicích přístrojů, ukázka první pomoci, pro silné chlapy a statečné ženy tahání stokilové figuríny v zásahovém oděvu, s helmou a dýchacím přístrojem na zádech, pro děti motání hadice, omalovánky a hlavně lanová houpačka mezi stromy. Dále zde probíhaly ukázky hašení hořícího oleje a nepřímé masáže srdce na figuríně. Odměnou nám byla i přes velkou nepřízeň počasí hojná účast spoluobčanů a hlavně dětí. Milým překvapením byla účast krajského radního pro oblast regionálního rozvoje, grantů, dotací a cestovního ruchu.

„Dobrovolní hasiči dělají pro své spoluobčany mnoho, pomáhají chránit jejich životy a majetek, pracují s mládeží a přispívají ke kulturnímu životu. Především ale stmelují své okolí, o čemž jsem se v České Skalici přesvědčil,“ řekl radní Pavel Hečko.

Hasiči města Česká Skalice moc děkují všem návštěvníkům a váží si podpory města Česká Skalice za finanční a materiálovou pomoc.

Text Jan Novák,
foto Jan Holý a Jitka Erlebachová

UDÁLOSTI slovem a obrazem

Oslava dne seniorů v Domovech Na Třešňovce

Ve středu 9. října 2019 jsme v Domovech Na Třešňovce dodatečně oslavili Mezinárodní den seniorů, který připadá na 1. října. Jako dárek jsme si pro naše uživatele připravili hudební vystoupení známého herce, dabéra, moderátora, ale především zpěváka Josefa Zímy. Pohádkový princ Radovan a dnes už i vrstevník mnoha našich uživatelů zazpíval známé filmové a pohádkové melodie, které si diváci pozpěvovali společně s ním. Zpěvák si své vystoupení i sám moderoval a pozitivní energie, která z něj vyzařovala, byla pro mnohé přítomné určitě i velmi inspirující v tom, že v každém věku je důležité neztrácet humor a úsměv na rtech.

Text a foto Světlana Pešková

Vítání občánků

V Jiřinkovém sále Muzea Boženy Němcové se 21. září 2019 uskutečnilo další vítání občánků. Pokud jste se se svými potomky akce zúčastnili, můžete požádat o zaslání fotografií přes internet na mailu zpravodaj@ceskaskalice.cz.

Text Jan Holý, foto Martina Zálišová

Nasajem s Masajem

Desátý ročník benefičního hudebního festivalu Nasajem s Masajem je úspěšně za námi. Koncert se uskutečnil v sobotu 12. října v českoskalické sokolovně. Velké poděkování pořadatelů patří všem účastníkům, muzikantům, zvukařům a pomocníkům, bez kterých by to prostě nešlo. Vybralo se celkem 79 865 Kč před odečtením nákladů! Organizátoři věnují celý výtěžek na opravu školy v keňském Limuru. A za rok se budeme těšit na jedenáctý ročník.

Text Jan Holý, foto archiv Jiřího Rosy

Novinky z českoskalického fotbalu

Fotbalisté SK Česká Skalice hrají krajskou 1. A třídu mužů. Po vítězném vstupu do nového ročníku přišla série remíz v normální hrací době a ani v jednom případě se mužstvu nepodařilo vybojovat prémiový bod k dobru za vítězný penaltový rozstřel. Po 8. odehraném kole vedení oddílu odvolalo pro určité neshody trenéra Richarda Bergera. Skončil i trenér Jiří Bederka. Hlavním trenérem se stal Jakub Zahradník, který působí v České Skalici již nějakou dobu u mládeže. Asistovat mu bude Aleš Jakl. Novému trenérovi a celému týmu přejeme mnoho úspěchů. První tři utkání se hrála na stadionech soupeřů a Česká Skalice přivezla plný počet bodů. Po 11 kolech figurovala na 4. místě s minimální ztrátou na postupové příčky.

Text Jan Holý a foto Marek Vik

ÚVODNÍ SLOVO MÍSTOSTAROSTKY MĚSTA

Rozsvícení vánočního stromku na Husově náměstí.
Ilustrační foto Miroslav Hofman

Vážení spoluobčané,

příroda je neoblomná a přinesla podzim. Pro mě je to čas odpočinku, kdy odpadají venkovní práce a péče o zahradu. A hlavně je to možnost, jak trávit více hodin doma společně s rodinou.

Sametový ples se uskuteční ve zdejší sokolovně 23. 11.
Ilustrační foto Dagmar Dupke

Vím, že zejména starším lidem bývá v tomto období obvykle smutno. Proto vás, ale i všechny ostatní občany, zvu na kulturní akce, které se v našem městě konají. Pokud rádi čtete, zajděte si do knihovny na besedu nebo si půjčte hezkou knížku.

Jestliže máte rádi hudbu, tanec, společnost, přijďte se podívat a pobavit na první městský ples v sobotu 23.11. Vzhledem k tomu, že 17.11. oslavíme 30leté výročí od Sametové revoluce, uchopili jsme myšlenku oslavy revoluce trochu jinak a důstojně ji připomeneme na Sametovém plese. Tímto zvu mladší i starší. Zajistíme zábavu pro obě generace. Hudbu zajistí kapela Holiday Express a na malém sále v sokolovně skvělý diskžokej Hitrádia Černá Hora. Kromě toho bude připravena výstava a autentické záběry z roku 1989. Čekají na vás i další překvapení.

Často slýchám, že se ve Skalici nic neděje. Nemyslím si, že by naše město „nežilo“. Když pročítám ve zpravodaji rubriku „Kam za kulturou“, tak konstatuji, že jsme možná už přesyceni a nevážíme si toho, co pro nás ostatní připravují. Pokud rekapituluji akce organizované jenom městem v období po prázdninách, konaly se Jiřinkové slavnosti, Den spolků, vítání občánků, předávání Janského plaket, cyklovýlety v rámci mikroprojektu „S kolem jsme kamarádi“, školení pro místní spolky atd.

Vzhledem k tomu, že zpravidla toto období od listopadu do Vánoc utíká rychleji, než chceme, dovolím si připomenout a pozvat vás na rozsvícení stromečku 1.12. od 16 hodin na náměstí. Těším se na malé děti, jimž se rozzáří očička u stromečku. Nezapomeňte, zvonečky s sebou…

Věřím, že vás po celý adventní čas potěší výzdoba města (stromečky v květináčích) dětmi z MŠ, ZŠ a Bája na téma „Česká Skalice ozdobená očima našich dětí“.

Ale abych nepsala pouze o kultuře města, i když zde vidím hlavně stmelování a setkávání se spoluobčanů. Mnohem důležitější sdělení pro vás je, že monitorujeme dotační tituly a snahou bude dosáhnout alespoň na část finančních prostředků. Jsme v jednání o dotaci na těžbu v městských lesích, vyvolanou kůrovcovou kalamitou, řešíme možnosti získání dotace ze Státního zemědělského intervenčního fondu na prvky pro environmentální výchovu dětí. Připravujeme kulturně-sportovně-společenský projekt s partnerským městem Bardo (dotace z Evropského fondu pro regionální rozvoj). Podáváme žádost o dotaci na Královéhradecký kraj k celoročním oslavám 200 let od narození Boženy Němcové. Chystáme projekt na rekonstrukci sportovního hřiště. Chceme se zapojit do projektu s cílem očistit sochu Boženy Němcové na náměstí. Pokračuje plánování akcí v rámci mikroprojektu „Spolky spolu“. Již je realizována výstavba chodníku v Ratibořicích a vojenský hřbitov prošel arboristickou úpravou stromů rovněž na základě finanční dotační podpory. Pokusíme se získat dotaci na novou výsadbu ořešáků v Ratibořicích a další. A co je nezbytné zmínit, probíhají náročná jednání nad rozpočtem města pro rok 2020.

Vážení spoluobčané, přeji vám příjemné strávení podzimních dnů.

Gabriela Jiránková

Pravidelná zkouška sirén první středu v měsíci

Ve středu 6. listopadu 2019 ve 12 hodin bude provedena pravidelná zkouška jednotného systému vyrozumění a varování. Zkoušky sirén se provádí každou první středu v měsíci po celý rok.

Jan Holý, redaktor Českoskalického zpravodaje

Podařilo se dokončit některé opravy a investice

Pracovníci Technických služeb města a dalších dodavatelských firem využili příznivého podzimního počasí a dokončili v posledních týdnech řadu oprav a investičních akcí v režii města Česká Skalice.

Zrekonstruovaná učebna fyziky ZŠ. Foto Zuzana Jungwirthová

Opravená brána a zeď na městském hřbitově. Foto Zuzana Jungwirthová

Během školních prázdnin se podařilo zrekonstruovat učebnu fyziky v budově základní školy na Husově náměstí. Při slavnostním zahájení provozu žáci tipovali, kolik stála investice do této odborné učebny. „Náklady dosáhly 1,6 milionu korun a 95 % obdržíme z dotace Evropské unie“, uvedla starostka Zuzana Jungwirthová. „S paní ředitelkou jsme si po letech vyzkoušely, jaké je to sedět vedle sebe ve stejné třídě, kde jsme se i my učily fyziku“, dodala starostka s úsměvem.

Na boku budovy nové radnice na třídě T. G. Masaryka zplanýrovali dělníci křoviny a místo toho zde nově vzniklý záhon osadili novými keři a trvalkami. Na znovu odhalený chodníček instalovali lavičku.

V Legionářské ulici skončila rekonstrukce chodníku a veřejného osvětlení. Tuto akci provázela řada komplikací, ale ty se podařilo překonat a stavbu dokončit ve 43. týdnu.

Opravy probíhaly také na městském hřbitově. Nové omítky se dočkala do té doby nevzhledná hřbitovní zeď. Návštěvníci hřbitova také jistě ocení opravenou hlavní vstupní bránu.

Alespoň provizorní opravou prošla komunikace v takzvaném úvoze za mateřskou školou v Křenkově ulici směrem k Českoskalickým vodárnám. Zde byl doslova tankodrom. Ten se podařilo v týdnu kolem 15. října dosypat a opravit. „Sice nemám ráda provizoria, ale stav příjezdové komunikace k vodárnám byl v takovém stavu, že se to prostě muselo opravit“, prohlásila starostka Zuzana Jungwirthová. Následovat bude projekt, který zamezí zaplavování komunikace bahnem a kamením ze sousedních polí.

Dobrovolný svazek obcí Kladská stezka, jehož zakladateli jsou města Česká Skalice, Jaroměř a Náchod, koncem září pokračoval v krocích směřujících k zahájení stavby cyklostezky od autokempu Rozkoš přes Šeřeč do Provodova. Stavět by se mělo začít v roce 2020.

Na další potřebné opravy například komunikací nebo chybějící odpadkové koše či nesvítící veřejné osvětlení můžou občané upozornit prostřednictvím aplikace „Hlášení

Oprava komunikace k Českoskalickým vodárnám. Foto Zuzana Jungwirthová

závad“. Během prvního měsíce provozu jich nahlásili celou řadu. Některé již byly odstraněny, na jiných se ještě pracuje. „Můžete se tak aktivně zapojit do zlepšování okolního prostředí a získat zpětnou vazbu od kompetentních pracovníků města“, vyzvala obyvatele Zuzana Jungwirthová. Pro použití aplikace nemusíte zřizovat osobní účet ani instalovat aplikace do vašich počítačů, notebooků, tabletů nebo chytrých telefonů. Další informace a aplikace jsou k dispozici na adrese www.ceskaskalice.cz/hlasenizavad.

Jan Holý

Školní jídelna nabízí brigádu

Školní jídelna Česká Skalice hledá asi na měsíční výpomoc kuchařku a pomocnou sílu do kuchyně. Pokud máte zájem o krátkodobou brigádu, kontaktujte vedoucího školní jídelny Rostislava Hájka na tel. 720 957 404 nebo na mailu sj.reditel@ceskaskalice.cz

ODBORY SE PŘEDSTAVUJÍ

ODBOR KULTURY

Služebně nejmladším útvarem Městského úřadu v České Skalici je odbor kultury, který vznikl k 1. únoru 2019. Za deset měsíců už si vydobyl své místo v rámci úřadu. Má za sebou první akce pro veřejnost a další programy chystá. Na otázky odpovídala vedoucí odboru kultury Martina Zálišová.

Pracovníci odboru kultury, kteří sídlí v muzeu.
Foto Jan Holý (na samospoušť)

Odbor kultury je v rámci úřadu jeho nejmladším odborem. Co vedení vedlo k jeho vzniku?

Nové vedení města se rozhodlo změnit fungování celého úřadu a vyčlenit činnosti spojené s kulturními a společenskými událostmi pod odbor kultury, který v České Skalici chyběl téměř 30 let.

Co má na starosti odbor kultury a které instituce pod něj spadají?

Odbor kultury má na starost několik oblastí: zpravodaj, webové stránky města, městský rozhlas, slavnosti města a také dvě instituce, městskou knihovnu a Muzeum Boženy Němcové. V budově muzea sídlí vedoucí odboru a od října i webmaster a redaktor Českoskalického zpravodaje. Ten prošel na začátku letošního roku změnou formátu a změnila se také forma doručení, i nadále se budeme snažit, aby byl pro čtenáře, občany zajímavý a čtivý.

Odbor má na starost také webové stránky města. V současné době připravujeme nové webové stránky města, které budou sjednocené se stránkami městské knihovny, Muzea Boženy Němcové a Školní jídelny.

Co ještě odbor kultury zajišťuje?

Stěžejní je především zajištění a realizace kulturních a společenských aktivit ve městě, případně podpora jiných subjektů. Je to např. novoroční ohňostroj, Slavnosti vína, Jiřinkové slavnosti a Maloskalické posvícení. V příštím roce máme před sebou náročný úkol. Celá republika si bude připomínat 200. výročí narození Boženy Němcové a Česká Skalice jako místo, které je spojené s dětstvím a dospíváním této spisovatelky, chce celý rok věnovat především aktivitám, které budou její osobnost připomínat. V dalším čísle zpravodaje bude představen program akcí pro příští rok.

Jedním z hlavních cílů je vytvoření nové koncepce rozvoje kultury v České Skalici a nejbližším okolí, koordinace jednotlivých aktivit, rozvoj společenského a kulturního života ve městě.

Velmi důležitá je také činnost obou kulturních institucí, knihovny a muzea, které se tradičně podílejí na kulturním a společenském životě ve městě. Zároveň se odbor podílí na realizaci a přípravě mikroprojektů s polskými partnery.

Připravuje odbor kultury na podzim a v zimě nějaké veřejné akce?

Máme za sebou náročnější letní období, kdy proběhlo několik zajímavých akcí, první ročník Slavnosti vína, zpřístupnění tří výstav v muzeu, přednášky v knihovně, organizace Jiřinkových slavností, výstavy jiřinek a Dne Spolků atd.

V současné době se připravuje výstava připomínající 30. výročí listopadových událostí roku 1989 a Sametový ples, který se uskuteční 23. listopadu v sokolovně. Chystáme tradiční rozsvícení stromečku na náměstí, které bude trochu netradiční. Finišujeme s přípravami akcí na Rok Boženy Němcové. Začali jsme již 7. září, kdy byla vyhlášena soutěž „Po stopách Boženy Němcové“, kterou vyhlašujeme spolu s Národním památkovým ústavem pod záštitou hejtmana Královehradeckého kraje Jiřího Štěpána a jeho náměstkyně Martiny Berdychové. Spolupracujeme s dalšími příspěvkovými organizacemi města, krajským úřadem a s mnoha dalšími institucemi.

Na začátku prázdnin jsme obnovili spolupráci s Uměleckoprůmyslovým museem a Národním technickým muzeem a také s Muzeem východních Čech.

První větší akcí příštího roku bude tematicky zaměřený ohňostroj, který bude věnovaný právě B. Němcové.

Představte jednotlivé pracovníky odboru kultury a uveďte, co mají na starosti?

Odbor je tvořen vedoucí Martinou Zálišovou, webmasterem a redaktorem zpravodaje Janem Holým, který má na starost především vydávání Českoskalického zpravodaje, správu webových stránek a sociálních sítí a spolupodílí se na propagaci města. O fungování městské knihovny se starají tři ženy, vedoucí Lada Kabelová, Eva Kreclová a Hana Máslová. V muzeu pak pracují tři odborné pracovnice, Iveta Rydlová, Lenka Hubková a Martina Kolinská, které pečují o sbírky a expozice. O úklid a pořádek v muzejním areálu, též o krásné jiřinky se pak starají Renata Pavlová a Jana Čechová.

V muzeu také sídlí Vladimír Chreňo, který sice spadá pod odbor investic a správy majetku, ale má na starost správu budovy muzea a také areálu Barunčiny školy.

otázky připravil Jan Holý

Městská knihovna se představuje

Knihovny jsou tradičně chápány jako instituce, které garantují rovný přístup ke kulturnímu bohatství a informacím psaným, tištěným, audiovizuálním a dnes i digitálním. Veřejné knihovny mají zásadní význam pro vzdělávání, kulturu i volný čas. Českoskalická knihovna se snaží dobře sloužit těm, kdo mají zájem o její služby. Také usiluje o to, aby byla trvale vnímána jako samozřejmá a podstatná součást kulturního a společenského života města.

Pracovnice Městské knihovny Česká Skalice spadají pod nový odbor kultury. ***Foto Jan Holý***

V uplynulých letech se podařilo vybavit oddělení pro dospělé novým nábytkem a podstatně rozšířit volný výběr jak naučné literatury, tak beletrie. Zmodernizovala se technika obalování knih a začalo se s používáním piktogramů, které slouží jako skvělé vodítko pro čtenáře. Začalo se s pravidelnými středečními besedami v podvečerních hodinách. Přednášky na historická témata, cestopisná putování i spisovatelská vyprávění mají vždy velkou návštěvnost, což nás těší a rozhodně v nich budeme pokračovat.

Pokud se podaří vybudovat vhodné zázemí, plánujeme zavést i dopolední aktivity, zaměřené pro seniory.

Během letošních velkých prázdnin se podařilo změnit i vzhled oddělení pro děti. Prostor se provzdušnil, odstranila se nevhodná podlahová krytina a vzniklo zde také důstojné zázemí pro knihovníky. Nový nábytek výškově i barevně odpovídá současným standardům a děti zde mají skvělé zázemí nejen pro čtení, ale i pro psaní úkolů a hry. Hrají se tu pravidelně šachy, doučuje angličtina, první čtvrtek v měsíci se tvoří z různých materiálů.

Městská knihovna úzce spolupracuje se základními i mateřskými školami. V únoru a březnu probíhají návštěvy jednotlivých tříd, při kterých v roce 2020 využijeme multifunkční prostory vybavené novým projekčním zařízením, upravené díky získané dotaci VISK3 a. Každoročně se knihovna zapojuje do celostátní akce Noc s Andersenem, kterou nově doplní Noc bez Andersena. I letos budeme pokračovat v akci „Pasování prvňáčků“ a „Celé Česko čte dětem“, která je určená pro menší děti z mateřských škol.

Hlavní naší náplní stále zůstává budování kvalitního knihovního fondu. V minulém roce 2018 jsme nakoupili 1391 kusů knih pro obě oddělení za zhruba 230 000 Kč a stav knihovního fondu dosáhl 30 tisíc knih. Vyřadily se zastaralé a zničené knihy, které byly následně nabídnuty veřejnosti.

Počet čtenářů se nepatrně zvýšil, evidujeme 630 registrovaných čtenářů a více než třetinu z toho tvoří děti do 15 let.

Čtenáři stále častěji využívají vyhledávání v katalogu na našich webových stránkách, rezervace knih a prodlužování výpůjček. Informace o dění v knihovně pravidelně uveřejňuje Českoskalický zpravodaj a aktuální zprávy o pořadech přinášejí naše webové stránky, Facebook nebo Instagram. Všude tam najdete fotografie z proběhlých akcí i knižní novinky.

V knihovně pracují tři pracovnice, které občas doplní studenti a studentky různých středních a vysokých škol v rámci své praxe. Spolupracujeme s mnoha dobrovolníky z řad přednášejících i kreativních lidí.

Lada Kabelová,
vedoucí městské knihovny

Předvánoční setkání se seniory při vůni punče a cukroví

Vážené dámy, vážení pánové,

blíží se nám adventní čas, který má být naplněn vzájemnou láskou, přátelstvím a spokojeností. Proto přijměte srdečné pozvání na společné odpolední posezení, kde bychom vás rádi předvánočně naladili.

Zveme vás 12. prosince ve 14 hodin do klubovny zahrádkářů v České Skalici na 1. ročník setkání seniorů našeho města ve věku 65 a více let. Chystáme pro vás program, při kterém si společně zavzpomínáme, popovídáme a vánočně se naladíme. Drobné občerstvení bude zajištěno, vstup je zdarma.

Pokud vás naše nabídka zaujala, prosíme s ohledem na organizační zajištění celé akce o přihlášení nejpozději do 10.12. v Regionálním informačním centru v České Skalici (tel. 491 453 870). Počet míst je omezen.

Těšíme se na setkání s vámi a v případě zájmu rády vytvoříme novou tradici do dalších let.

Gabriela Jiránková a Zuzana Jungwirthová

Muzeum Boženy Němcové se představuje

Málokteré město náchodského regionu se může pochlubit tak rozsáhlým muzejním komplexem s bohatou historií, jako Česká Skalice. Komplex Muzea Boženy Němcové dnes tvoří dva areály: Maloskalický muzejní areál se stálou expozicí, galerií a výstavními prostory a areál Barunčiny školy. Muzejní budovy jsou kulturními památkami zapsanými v Ústředním seznamu kulturních památek České republiky. Jak název muzea napovídá, bylo zasvěceno významné české spisovatelce, která strávila dětství a rané mládí v nedalekých Ratibořicích.

Maloskalický muzejní areál při pohledu od mostu. Foto Jan Holý

A k čemu vlastně muzeum slouží a jaké je jeho poslání? Definice Mezinárodní muzejní rady praví, že muzea jsou stálé nevýdělečné instituce ve službách společnosti a jejího rozvoje, otevřené veřejnosti, které získávají, uchovávají, zprostředkují a vystavují hmotné i nehmotné doklady o člověku a jeho prostředí za účelem výchovy, vzdělání a potěšení.

Převedeno do praxe to znamená, že sedmičlenný tým pracovníků muzea, včetně vedoucí odboru kultury spravuje přibližně patnáct tisíc sbírkových předmětů, zajišťuje výstavy a expozice, jež se rozkládají na ploše o rozloze kolem 1200 m^2. Péče o muzeum zahrnuje širokou škálu prací, od úklidu, údržbářských, stavebních a zahradnických prací, administrativy, až po odborné a badatelské aktivity. Veškeré sbírkové předměty musejí být správně evidovány, uloženy, pravidelně kontrolovány a inventarizovány.

V depozitářích muzea jsou uloženy sbírky: archeologická, historická, výtvarná, sbírka militarií a knih. V archivu se nachází fond Boženy Němcové, jež obsahuje korespondenci, cenné listiny, fotografie a tzv. varia, předměty z pozůstalosti spisovatelky. Sbírky doplňuje rozsáhlá muzejní knihovna s více než 17 000 tituly. Muzeum se rovněž podílí na pořádání řady kulturních, vzdělávacích i jiných akcí. Vítají se zde nově narození občánci města, odehrávají se svatby, koncerty uměleckých škol, přednášky, ale i celorepublikové a regionální volby. Vše je potřeba nachystat, zařídit, uklidit…

V rámci zachování tradic obhospodařuje tým muzea také 12 políček s jiřinkami. Vždy na jaře pracovníci muzea osazují tyto záhony přibližně 700 kusy hlíz jiřinek. Než vyrostou a rozkvetou, vyžadují tyto květiny spoustu péče. Musejí se pravidelně zalévat, okopávat, hnojit, prostříhávat a chránit proti škůdcům. Vždy na začátku září, kdy rozkvetlé jiřinky krášlí okolí muzea, pořádají se zde tradiční Jiřinkové slavnosti. Po prvních mrazících putují hlízy ze záhonků opět zpátky do muzejního sklepa, aby zde strávily zimu. Na jaře vše začíná znovu.

V sezóně, která obvykle začíná v květnu a končí v září, se vše točí kolem zajištění hladkého provozu v obou areálech. Muzeum navštěvují organizované školní a jiné výpravy, pracovníci muzea poskytují návštěvníkům odborný výklad. Tým se na léto rozšiřuje o brigádníky, kteří obsluhují hlavně Barunčinu školu a také pomáhají v muzeu. Na prvním místě je vždy spokojený návštěvník a šíření dobrého jména našeho muzea.

V roce 2020 si budeme připomínat 200. výročí narození Boženy Němcové. U příležitosti tohoto jubilea bude ještě letos zahájena rekonstrukce interiéru části muzea, kde se nachází již zastaralá expozice „Život a dílo Boženy Němcové“. V rámci této rekonstrukce pracuje muzeum na modernizaci celé expozice. Město Česká Skalice a Muzeum Boženy Němcové ve spolupráci s dalšími organizacemi rovněž připravuje projekt nazvaný Rok Boženy Němcové, jehož součástí bude řada kulturních a vzdělávacích akcí.

Iveta Rydlová,
Muzeum Boženy Němcové

Dlouhodobá výluka na železnici v okolí Jaroměře

Až do 14. prosince 2019 probíhá nepřetržitá výluka z důvodu přestavby železniční stanice Jaroměř. Z Jaroměře do Hradce Králové už vlaky jezdí. Směrem na Českou Skalici a Dvůr Králové dál jezdí výlukové autobusy. Výlukové jízdní řády najdete na webu města https://1url.cz/3MCfX.

Tomáš Fiala, systémový specialista ČD

KAM ZA KULTUROU v listopadu 2019

pátek 1. listopadu 2019 | 16.30 hodin
HALLOWEENSKÁ STEZKA ODVAHY
v areálu SK Ruchadlo
SK Ruchadlo Zájezd a Hospůdka Ruchadlo vás zvou na netradiční akci pro děti a jejich rodiče. Připraveno bude dlabání dýní, pohádková stezka, soutěže a zábava.

pátek 1. listopadu | 17.30–20.30 hodin
RELAXAČNÍ MALOVÁNÍ: TVŮJ ANDĚL
ve Vile Čerych
„Čím víc budeš tvořivý, tím víc budeš i božský.“ Osho. Malování přináší pocit štěstí. Přijďte si to zkusit! Tento způsob malování kří,dami je pro každého bez rozdílu věku i nadání. Odnesete si domů obrázek, jejž namaluje vaše srdce. V případě zájmu si rezervujte místo na tel. 730 127 885. Kurzovné činí 350 Kč a výtvarné pomůcky 100 Kč, pokud nemáte vlastní. Těší se na vás výtvarnice Dana Činčarová.

1.–25. listopadu 2019
ČESKOSKALICKÁ PALETKA
výstava v galerii Fortna SVČ Bájo
Nesoutěžní přehlídka výtvarných prací, které děti vytvořily bez dohledu a pomoci pedagogických pracovníků. Vernisáž, která se uskuteční v pátek 1. listopadu v 17 hodin v galerii Fortna SVČ Bájo, zpestří vystoupením loutkový soubor Velká pětka SVČ Bájo.

Programy v Hereckém muzeu Viktorka v Ratibořicích

sobota 2. listopadu 2019 | 14–18 hodin
II. ROČNÍK HOROROVÉ VIKTORKY
Druhý ročník strašidelné cesty s plněním úkolů. Těšit se můžete na řadu kostýmovaných postav z horrorů a strašidelných pohádek. Pro nejmenší účastníky je nejlepší vyrazit hned od 14 hodin. Akce se koná za každého počasí. Pro děti je připraveno plnění úkolů, ceny a dárečky. V restauraci bude podávané speciální menu. Místa v restauraci si rezervujte dopředu. Venku bude připraveno další občerstvení. Součástí akce bude malování na obličej, v kině projekce či focení s příšerami. Vstupné 50 Kč / osoba. Těšíme se na vás.

pátek 8. listopadu 2019 | 18 hodin
OSOBNOSTI NA VIKTORCE: MOJMÍR MADĚRIČ A MIRIAM KANTORKOVÁ
Legendární tanečník a herec. Vstupné 100 Kč. Místa si rezervujte na info@hereckemuzeum.cz či na telefonním čísle 721 232 678.
Více na www.hereckemuzeum.cz

úterý 5. listopadu 2019 | 17.30 hodin
OCEŇOVÁNÍ A OCENĚNÍ
ve Vile Čerych
V rámci této besedy pohovoříme o významných osobnostech České Skalice a okolí, které za svůj život vykonaly chvályhodné věci a byly po zásluze oceněny. Věnovat se budeme i českoskalickému rodákovi Václavu Augustu Měřičkovi, významnému faleristovi světového formátu, jehož životní vášní se stalo sbírání řádů a vyznamenání. Nezapomeneme ani na Ladislava Čerycha. Těší se na vás historik Richard Švanda. Vstupné 60 Kč.

středa 6. a 20. listopadu 2019 | 15.30–17 hodin
PATCHWORK
v SVČ Bájo
Kurz je vhodný pro všechny (děti i dospělé), kteří umí šít v ruce nebo na šicím stroji. V listopadových lekcích si ušijeme batoh, který se může stát pěkným a užitečným vánočním dárkem. Seznam potřebného materiálu si můžete vyzvednout v Báju nebo vám ho zašleme na vámi sdělenou mailovou adresu. Cena kurzu 60 Kč, děti do 15 let 30 Kč.

čtvrtek 7. listopadu 2019 | 14.30–16.30 hodin
DRUHÉ PODZIMNÍ TVOŘENÍ
v oddělení pro děti ve 2. patře městské knihovny
Srdečně zveme všechny šikovné děti na další tvoření s Lídou a jejími „spolupracovnicemi“. Materiál ke tvoření zajištěn, potřebujete jen chuť něco vyrábět.

sobota 9. listopadu 2019 | 13–18 hodin
RELAXAČNÍ ODPOLEDNE
v SVČ Bájo
Náplní odpoledne bude meridiánové cvičení, nácvik reflexní terapie, posilovací cviky problematických partií, uvolňovací cviky zaměřené na pohybové problémy, praktické ukázky některých dalších přírodních preventivních a léčebných postupů, vše pod vedením zkušené lektorky MUDr. Renaty Měřínské. S sebou: karimatku, pohodlný oděv na cvičení, teplé ponožky, ručník, dostatek tekutin. Cena 200 Kč. Počet míst je omezen, hlaste se prosím formou SMS na číslo 604 187 325, mailem na adrese info@svcbajo.cz nebo osobně v Báju do 8. 11. 2019.

sobota a neděle 9. – 10. listopadu 2019
pátek až neděle 15. listopadu – 8. prosince 2019
NOSTALGICKÉ VÁNOCE
v Jiřinkovém sále Muzea Boženy Němcové
Tradiční prodejní výstava vánočních dekorací, adventních vazeb a dárků. Otevřena Květinová kavárna s půvabem minulých století. Pořádá společnost Kouzlo starých časů za laskavé spolupráce Muzea Boženy Němcové. Otevřeno od 10 do 17 hodin.
www.kouzlostarychcasu.com

sobota 9. listopadu 2019 | 20 hodin
KONCERT PRO VELKÉ KOČKY
ROCK FOR BIG CATS
ve velkém sále sokolovny
Vystoupí kapely Janis Joplin Revival, Santa Morela Band, Neil Young Female Tribute, Los Candeloabros a Experiment Rock. Více na www.cheetahexperience.com a www.joplin.cz. Pomozte přežít velkým kočičím šelmám.

úterý 12. listopadu 2019 | 9.30 hodin
CESTA RUSKEM PŘES BAJKAL NA KAMČATKU
v klubu seniorů v modlitebně
Církve bratrské v Tyršově ulici
Zveme na přednášku s cestovatelem Dalimilem Petrilákem. Vyprávět bude o cestě transsibiřskou magistrálou přes Bajkal na Dálný Východ a dál až na Kamčatku mezi sopky a medvědy.

11.–16. listopadu 2019
DOBROČINNÝ BAZAR: Týden udržitelného rozvoje v Regionálním informačním centru
Oblíbený dobročinný bazar se přes zimu přesouvá z ratibořického kuželníku do Regionálního informačního centra! Přijďte si nakoupit předměty „s duší“, z druhé ruky a udělejte radost sami sobě nebo svým blízkým. Tím, že opětovně použijete předmět, který není potřeba znovu vyrábět, šetříte čas, peníze, energii a další zdroje.

sobota 16. listopadu 2019 | 9–10.30 hodin
TANEČNÍ WORKSHOP
aneb dopoledne se STREET DANCE
v SVČ Bájo
Zveme děti na taneční dopoledne s výbornou tanečnicí Janou Faltovou, která dokáže roztančit každého bez ohledu na to, zda už někdy tančil nebo ne. Stačí chuť, elán a radost z pohybu. S sebou: pohodlné oblečení, pití. Cena 50 Kč. Počet míst je omezen, hlaste se prosím formou SMS na číslo 604 881 838 mailem na adrese info@svcbajo.cz nebo osobně v Báju do 15. 11. 2019.

prodlouženo 17. listopadu 2019
KURT GEBAUER: TRUBKOUNI
v Galerii Luxfer
Není zrovna nejjednodušší úkol představit v kontextu projektu Galerie Luxfer nestory českého výtvarného umění. Vytíženost autora a neúprosný faktor stáří jsou nemalou překážkou, kterou se však neúnavný punker Kurt Gebauer rozhodl překonat. Ekvivalentem hereckého zákona kvality „není malých rolí“ by ve výtvarném umění mohlo být „není malých výstav“. Vše se musí promyslet, vyrobit a smysluplně zkomponovat a Kurt Gebauer k tomu přistoupil nanejvýš zodpovědně. Autor (*1941) patří k nejstarší generaci českého sochařství, spoludefinoval postmoderní principy tvorby v tradici české grotesky a křižovnické školy. Je dlouholetým pedagogem, který svým volnomyšlenkářstvím infikoval několik generací umělců. V Galerii Luxfer se rozhodl vystavit soubor figurálních soch z recyklovaného papíru, které pracovně nazval Trubkouni. Když jsme telefonicky dávali dohromady koncept a detaily výstavy, ten název nás zaujal, neboť dokonale vystihoval jednak lakonickou přímočarost v myšlení autora, ale i samotné Gebauerovo dílo. Kurt nepatří k umělcům povyšujícím se, ale k umělcům oslavujícím kouzlo obyčejných věcí, nedokonalých těl nebo prchavosti roztomilé disproporčnosti dětství. Vše vždy okořeněno notnou dávkou nadsázky a sžíravé ironie. Otevírací doba galerie v pátek 16–19 hodin, po dohodě na tel. 606 678 679, www.galerieluxfer.cz.

středa 20. listopadu 2019 | 18 hodin
HASAN ZAHIROVIČ: ROD ČAPKŮ ZE ŽERNOVA A ROD NOVOTNÝCH Z HRONOVA
v oddělení pro dospělé městské knihovny
Do naší knihovny opět po roce zavítá pedagog Slezské univerzity v Opavě a uznávaný člen Společnosti bratří Čapků Mgr. Hasan Zahirović Ph.D. Tématem středeční přednášky bude rodina Josefa a Karla Čapkových. Dozvíte se, jaké je spojení s Žernovem i Hronovem a určitě nejen to. Pokud vás zaujal nevšední výklad pana Zahiroviće, nenechte si ho ujít. Srdečně zveme. Vzhledem k omezené kapacitě doporučujeme rezervaci míst na tel. čísle 734 155 855.

30 let od Sametové revoluce

středa 13. listopadu 2019 | 18 hodin
SAMETOVÝ PODVEČER
v oddělení pro dospělé městské knihovny
Zveme vás na vzpomínkový podvečer věnovaný 30. výročí 17. listopadu 1989. Vyprávění Petra Fejfara, Aleny Pitašové a Rudolfa Zábrahy doplní autentické fotografie a filmový dokument natočený v České Skalici. Program bude moderovat Jan Holý. Vzhledem k omezené kapacitě doporučujeme rezervaci míst na tel. čísle 734 155 855.

neděle 17. listopadu 2019 | 15 hodin
SETKÁNÍ U KAŠNY
na Husově náměstí
Město Česká Skalice vás zve na tradiční neformální setkání u příležitosti 30. výročí událostí v roce 1989.

neděle 17. listopadu 2019 | 17 hodin
KONCERT NOVOMĚSTSKÉ FILHARMONIE: FILMOVÉ MELODIE
ve velkém sále sokolovny
Předprodej vstupenek bude zahájen v Regionálním informačním centru v České Skalici na třídě T. G. Masaryka 33, mail infocentrum@ceskoskalicko.cz, telefony 491 453 870 a 773 578 112. V předprodeji získáte vstupenky levněji.

pátek 22. listopadu 2019 | 18 hodin
KONCERT PŘICHÁZENÍ:
30 LET OD SAMETOVÉ REVOLUCE
ve Vile Čerych
Na programu budou díla významných autorů, jako jsou W. A. Mozart, B. Smetana, A. Dvořák, J. K. Kuchař, F. X. Thuri. Účinkují Hana Medková – soprán, Luboš Janhuba – baryton, průvodní slovo, Václav Uhlíř – varhany. Vstupné dobrovolné.

sobota 23. listopadu 2019 | 20–2 hodin
SAMETOVÝ PLES
v prostorách sokolovny
Město Česká Skalice vás zve na ples u příležitosti 30. výročí událostí v roce 1989. K tanci bude hrát Holiday Express v hlavním sále. V malém sále bude diskotéka Hitrádia Černá Hora s DJ Lukášem Merclem. Soutěž o ceny. Vstupenky je možné zakoupit v Regionálním informačním centru na třídě T. G. Masaryka. Vstupné v předprodeji 170 Kč, na místě 200 Kč. Více na straně 2.

do 22. listopadu | 8–15 hodin
PODNIKATELSKÉ RODY VÝCHODNÍCH ČECH
výstava ve Vile Čerych
Odkaz významných rodinných firem v proměnách času. Podnikatelská kultura, soudržnost, mecenášství a vztah k rodnému kraji.

pátek 22. listopadu 2019 | 18–20 hodin
KERAMICKÁ DÍLNA
v SVČ Bájo Česká Skalice
Zveme děti i dospělé na keramický kurz. Pod vedením zkušené lektorky si budete moci vytvořit misky, hrnky, hodiny, talířky nebo výrobek dle vlastní fantazie, případně podle návrhu, který si přinesete či který vám poskytne lektorka. Všechen pracovní materiál bude k dispozici. Cena kurzu 90 Kč, děti 50 Kč. Na kurz se hlaste prosím formou SMS na číslo 604 187 325, mailem na adrese info@svcbajo.cz nebo osobně v Báju do 21. 11. 2019. Počet míst omezen.

středa 27. listopadu 2019 | 17 hodin
NOVINKY V DOPRAVNÍCH PŘEDPISECH: SILNIČNÍ PRAVIDLA V ČESKU A POLSKU
v Penzionu Olga
Město Česká Skalice vás zve na přednášku o novinkách v dopravních předpisech v Česku a Polsku. Dozvíte se, jaké jsou rozdíly mezi silničními pravidly u nás a u sousedů, nebo jaké jsou nejčastější chyby řidičů. Ukážeme si i problematická místa přímo v České Skalici. Přednáška je zdarma a je určena široké veřejnosti, řidičům, cyklistům i chodcům. Rezervace nutná! Hlaste se v Regionálním informačním centru, tel. 773 578 112, mail infocentrum@ceskoskalicko.cz. Přednáška je součástí projektu S kolem jsme kamarádi / Z rowerem za pan brat, reg. č. CZ.11.4.120/0.0/0.0/16_008/0001787, který je spolufinancován z prostředků EFRR prostřednictvím Euroregionu Glacensis.

22. listopadu 2019 – 5. ledna 2020
MILAN HOUSER: Sochař závěsných obrazů
v Galerii Luxfer v Riegrově ul. čp. 347
Milan Houser je bývalým děkanem výtvarné fakulty vysokého učení technického v Brně a je nutno dodat, že velmi úspěšným, neboť se mu podařilo změnit směřování této školy od lokálního standardu k evropskému pojetí školy. Samotné dílo Milana Housera se zdánlivě pohybuje na hranici designu a umění. Jeho hlavním výrazovým prostředkem je lak, který je nanášen a v dlouhých časových úsecích vrstven, mísen či stékán. Tímto procesem vznikají silné reliéfy zaschlých lazur připomínající fotografie laboratorních zvětšenin nebo barevně upravených střetů galaxií. Hloubka laku vytváří luminiscenční efekt, a tak se obrazy jeví, jako by byly opatřeny zadním světlem. Není divu, že taková díla jsou předmětem velikého zájmu stavebníků a architektů. Přitom je nezbytné dodat, že jeho dílo ve své lesklé povrchnosti je přitažlivě usvědčující z touhy po kráse technologií, které nás, jak chceme doufat, dovedou k bezstarostnému blahobytu. Setkání s tímto mezinárodně uznávaným autorem bude krásným zakončením roku 2019. Vernisáž výstavy 22. 11. od 19 hodin. Otevírací doba galerie v pátek od 16 do 19 hodin nebo po dohodě na tel. 606 678 679.

29. listopadu–20. prosince 2019
KRAJINY
výstava v galerii Fortna SVČ Bájo
Své obrazy vystavuje Natália Mertlíková, členka výtvarného spolku Amag v Náchodě. Autorka vás zve na vernisáž, která se uskuteční se uskuteční v pátek 29. listopadu 2019 v 18 hodin.

neděle 1. prosince 2019 | 17 hodin
PRVNÍ ADVENTNÍ KONCERT
v kostele Nanebevzetí Panny Marie v Malé Skalici
Na prvním Adventním koncertu v České Skalici vystoupí tři vynikající interpreti: sopranistka Lenka Cafourková, sólo trumpetista České filharmonie Jaroslav Halíř a varhaník Adam Viktora. Předprodej vstupenek začíná 1. listopadu v Regionálním informačním centru v České Skalici, třída T. G. Masaryka 33, mail infocentrum@ceskoskalicko.cz, telefon 491 453 870, 773 578 112. Vstupenky v předprodeji získáte za výhodnější cenu. Více na straně 29.

středa 4. prosince 2019 | 18 hodin
NA KÁVU S PETREM VOLDÁNEM
ANEB SVĚT ŠÁLKŮ S PŘÍBĚHEM
v oddělení pro dospělé městské knihovny
Věděli jste, že Jan Kaplický nebyl jen architekt? Návštěva nejstarší kavárny na Maltě. Kde si dávali první cappuccino a espresso v New Yorku. Finský espresso design. Také o tom bude netradiční beseda u kávy s Petrem Voldánem. Z čeho se pije káva v Evropském parlamentu, jak vypadal šálek prezidenta Masaryka, šálky z galerie Tate Modern v Londýně a nejstaršího metra na světě, i takové rarity uvidíte. Kromě zajímavých espresso šálků vám novinář a milovník kávy ukáže také příklady originálních kaváren v Maastrichtu, Praze, Bruselu a na dalších místech. A jak to je s kavárnami ve východočeském regionu? Vzhledem k omezené kapacitě doporučujeme rezervaci míst na tel. čísle 734 155 855.

čtvrtek 5. prosince 2019 | 17 a 18 hodin
MIKULÁŠSKÁ OBCHŮZKA
v Rudrově mlýně v Babiččině údolí
S tradicí obchůzky a obdarováváním svatým Mikulášem a jeho družinou andělem i čertem vás seznámí členové Folklorního souboru Barunka z České Skalice. Uslyšíte legendu o svatém Mikuláši. Čert s Káčou zatančí pekelnou maděru. Malé děti před pekelníky ochrání Babička. Víte, jak si vysloužit mikulášskou koledu? Tajuplný ojedinělý zážitek s vašimi dětmi si můžete zajistit zakoupením vstupenek v Regionálním informačním centru v České Skalici od 29. 11. 2019 nebo rezervací míst na mailu info@barunka.org nebo na tel. 777 347 117 do 4. 12. 2019. Cena vstupenek děti 60 Kč, dospělí 100 Kč. Pořádá FS Barunka, z. s., Česká Skalice ve spolupráci se SVČ Bájo Česká Skalice a Správou státního zámku Ratibořice.

čtvrtek až neděle 5.–8. prosince 2019 | 9–16 hodin
ADVENT V RATIBOŘICÍCH
S MALOVANÝM BETLÉMEM
v kuželníku u Panského hostince v Ratibořicích
Na začátek adventního času se ratibořický kuželník opět navrátí ke staročeským tradicím. Uvidíte malebný betlém podle návrhu a kreseb Hany Vavřínové, uvítají vás oživlé postavy z doby dávno minulé, nebude chybět ani muzika. Nabídneme vám zvykoslovné výrobky, drobné dárečky, sladké i horké občerstvení, to vše v příjemné atmosféře svátečně vyzdobeného kuželníku. Objednávky pro skupiny nad 10 osob přijímáme v Regionálním informačním centru Česká Skalice, tel. 491 453 870.

5.–8. prosince 2019 | 9–16 hodin
ADVENT V RATIBOŘICÍCH
v Babiččině údolí
Během prohlídky adventně a vánočně vyzdobených interiérů zámku vás přijme paní kněžna. Zámečtí úředníci a služebnictvo vás seznámí s adventními a vánočními zvyky, které se dodržovaly na panském sídle v 1. polovině 19. století. Ve vstupní hale bude pro vás připraveno tradiční posezení se svařeným vínem, kávou, čajem a s bohatým sortimentem občerstvení. V Rudrově mlýně v Babiččině údolí vás obdobím adventu a Vánoc na českém venkově provedou členové folklorního souboru Barunka. V budově vodního mandlu v sousedství mlýna se bude, jako každý rok, konat malý adventní trh, kde můžete posedět v hospůdce s tradičním sortimentem občerstvení. Na závěr můžete nahlédnout do „štědrovečerně“ vyzdobené babiččiny světničky na Starém bělidle. Pořádá Správa státního zámku Ratibořice ve spolupráci s Folklorním souborem Barunka z České Skalice. Vstupné na zámek 90 Kč, snížené 60 Kč, rodina 240 Kč. Děti do 6 let ve skupinách (MŠ) 20 Kč. Děti do 6 let v doprovodu rodičů zdarma. Vstupné do Rudrova mlýna 60 Kč, snížené 40 Kč, rodina 160 Kč. Děti do 6 let ve skupinách (MŠ) 20 Kč. Děti do 6 let v doprovodu rodičů zdarma. Upozornění: Ve čtvrtek a v pátek pouze pro předem rezervované a objednané prohlídky! Doporučujeme předchozí rezervaci i na sobotu a neděli pro jednotlivce! Rezervace prohlídek pro skupiny i jednotlivce a podrobné informace na telefonním čísle 491 452 123 (v pracovních dnech v čase od 7 do 14 hodin), mail ratiborice@npu.cz.

neděle 8. prosince 2019 | 17 hodin
DRUHÝ ADVENTNÍ KONCERT: CAMPANULA
ve Sboru Páně Církve československé husitské
Vystoupení pěveckého sdružení Campanula Jihlava vás před Vánoci radostně a pohodově naladí. Sbormistr PhDr. Pavel Jirák. Vstupné 150 Kč. Předprodej vstupenek od 25. listopadu 2019 v Regionálním informačním centru na třídě T. G. Masaryka v České Skalici.

Den otevřených dveří v Hospici Anežky České

12. 11. 2019 proběhne v Hospici Anežky České v Červeném Kostelci den otevřených dveří. Při této příležitosti bude možnost si prohlédnout celé zařízení včetně komentované prohlídky, setkat se s personálem a dozvědět se o principech hospicové péče. K dispozici bude dětský koutek, občerstvení a ochutnávka výrobků sociálního podniku Pro-Charitu s.r.o.

Benefiční koncert Ondřeje Brzobohatého

Dne 20. listopadu 2019 srdečně zveme na benefiční koncert Ondřeje Brzobohatého v Městském divadle Dr. Josefa Čížka v Náchodě od 19 hodin. Výtěžek bude využit na náklady Mobilního hospice Anežky České.

Zpravodajství z RADNICE

Informace z 6. zasedání Zastupitelstva města Česká Skalice ze dne 16. září 2019

ROZVOJ:

- Zastupitelstvo města **bere na vědomí** nesouhlas části občanů s kácením dvou staletých lip v ose pomníku Boženy Němcové na Husově náměstí v České Skalici v rámci akce revitalizace náměstí.
- Zastupitelstvo města **schvaluje** změnu koncepce kácení a výsadby nových dřevin v rámci revitalizace Husova náměstí v České Skalici a to tak, že budou při revitalizaci zachovány dvě stoleté lípy v ose pomníku Boženy Němcové původně určené k vykácení. Tyto lípy je třeba pravidelně cca po 5 letech odborně ošetřovat, tzv. sesazovacím řezem na hlavu. Teprve až nová výsadba dosáhne dostatečné velikosti koruny a dokáže plně nahradit stávající lípy, bude možno je odstranit. Zastupitelstvo města si vyhrazuje právo rozhodnout o pokácení těchto dvou lip po domluvě s arboristou, který bude pravidelnou péči provádět.

FINANCE:

- Zastupitelstvo města **bere na vědomí** rozpočtová opatření č. 6/2019, viz příloha č. 2.
- Zastupitelstvo města **schvaluje** rozpočtová opatření č. 7/2019, viz příloha č. 3.
- Zastupitelstvo města **schvaluje** výsledek výběrového řízení na poskytnutí dlouhodobého úvěru a úvěrovou smlouvu č. 2019012020 ve výši 25 000 000 Kč se splatností do 29.12.2034 mezi městem Česká Skalice a Československou obchodní bankou, a.s., Praha 5.
- Zastupitelstvo města **schvaluje** změnu pravidel pro tvorbu a použití Fondu rozvoje bydlení, viz příloha č. 4.
- Zastupitelstvo města **bere na vědomí** bez výhrad závěrečný účet za rok 2018 Dobrovolného svazku obcí Kladská stezka, Česká Skalice, viz příloha č. 6.
- Zastupitelstvo města **bere na vědomí** protokol o schválení účetní závěrky za rok 2018 Dobrovolného svazku obcí Kladská stezka, Česká Skalice, a to kontrolní komisí Dobrovolného svazku obcí Kladská stezka, viz příloha č. 5.
- Zastupitelstvo města **schvaluje** uzavření veřejnoprávní smlouvy o poskytnutí dotace mezi městem Česká Skalice a SK Rozkoš Česká Skalice, z. s., ve výši 71 000 Kč. Jedná se o dotaci na děti a mládež.
- Zastupitelstvo města **schvaluje** uzavření veřejnoprávní smlouvy o poskytnutí dotace, účelového příspěvku mezi městem Česká Skalice a SK Rozkoš Česká Skalice, z. s. Příspěvek bude použit na spolufinancování údržby fotbalového hřiště v České Skalici.
- Zastupitelstvo města **schvaluje** dodatek č. 2 ke smlouvě o zápůjčce ev. č. 105/2018 uzavřené mezi městem Česká Skalice a Centrem rozvoje Česká Skalice, o.p.s.
- Zastupitelstvo města **schvaluje** uzavření darovací smlouvy mezi městem Česká Skalice a Komitétem pro udržování památek z války roku 1866, z. s., Hradec Králové na přijetí daru pomníku na Vojenském hřbitově v ulici Jiráskova, na pozemku p. č. 1799/1 v obci a v katastrálním území Česká Skalice, vedený v Centrální evidenci válečných hrobů Ministerstva obrany pod číslem CZE5209-40571 a dále vedený v rámci evidence Komitétu pro udržování památek z války roku 1866 pod evidenčním číslem CS-60.
- Zastupitelstvo města **schvaluje** uzavření dodatku č. 1 k darovací smlouvě ze dne 24. 6. 2019 mezi městem Česká Skalice a Luxfer Open Space, z. s., Česká Skalice.

MAJETKOPRÁVNÍ ÚKONY:

- Zastupitelstvo města **bere na vědomí** petici občanů ve věci nástavby stávajícího objektu na pozemku p. č. 248 v obci Česká Skalice a katastrálním území Zájezd u České Skalice.
- Zastupitelstvo města **si vyhrazuje** v souladu se zněním § 102 odst. 3 zákona o obcích, rozhodnutí o udělení souhlasu s nástavbou stávajícího objektu na pozemku st. p. č. 248 v obci Česká Skalice a v katastrálním území Zájezd u České Skalice pro územní a stavební řízení na akci „Nástavba objektu na parcele st. p. č. 248, k.ú. Zájezd u České Skalice“ a se zateplením celého objektu, pro žadatele Zemědělské družstvo Dolany, které zastupuje na základě písemné plné moci S atelier, s. r. o., Náchod. Zároveň zastupitelstvo města **revokuje** usnesení rady města č. RM/14/589/07/2019.
- Zastupitelstvo města **souhlasí** s nástavbou stávajícího objektu na pozemku st. p. č. 248 v obci Česká Skalice a v katastrálním území Zájezd u České Skalice pro územní a stavební řízení na akci „Nástavba objektu na parcele st. p. č. 248, k. ú. Zájezd u České Skalice“ a se za-teplením celého objektu, pro žadatele Zemědělské družstvo Dolany, které zastupuje na základě písemné plné moci S atelier, s. r. o., Náchod.
- Zastupitelstvo města **schvaluje** uzavření kupní smlouvy na odprodej pozemku p. p. č. 366/16, trvalý travní porost o výměře 100 m^2, který je oddělený z pozemku p. p. č. 366/1 vše v obci Nahořany a v katastrálním území Lhota u Nahořan mezi městem Česká Skalice a kupujícím Krajským ředitelstvím policie Královéhradeckého kraje, za celkovou tržní cenu ve výši 65 000 Kč včetně 21 % DPH, ze které prodávající (město) odvede DPH ve výši 21 %, tj. 11 281 Kč. Kupující hradí náklady spojené s převodem.
- Zastupitelstvo města **schvaluje** prodej pozemku p. č. 846/4, ostatní plocha o výměře 19 m^2 v obci a v katastrálním území Česká Skalice za celkovou tržní cenu 6 897 Kč včetně 21% DPH, která je v místě a čase obvyklá.
- Zastupitelstvo města **schvaluje** uzavření kupní smlouvy na odprodej pozemku p. č. 846/4, ostatní plocha o výměře 19 m^2 v obci a v katastrálním území Česká Skalice za celkovou tržní cenu 6 897 Kč včetně 21% DPH, včetně zřízení věcného břemene vedení vodovodu mezi městem Česká Skalice a kupujícím {osobní údaj odstraněn}. Kupující hradí náklady spojené s převodem.
- Zastupitelstvo města **schvaluje** odprodej pozemku p. č. 1562/3 orná půda o výměře 922 m^2 v obci a v katastrálním území Česká Skalice obálkovou metodou za minimální vyvolávací cenu 669 372 Kč včetně 21% DPH s podmínkou, že kupující zahájí výstavbu v souladu s územním plánem a stavebním povolením nejpozději do 3 let od podpisu kupní smlouvy. Při porušení této

povinnosti bude mít město právo od této smlouvy odstoupit. Dále se v kupní smlouvě kupující zaváže dokončit předmětnou stavbu nejpozději do 6 let od podpisu kupní smlouvy. Při porušení této povinnosti bude kupující povinen zaplatit městu smluvní pokutu ve výši 100 000 Kč za každý započatý rok prodlení.

- Zastupitelstvo města **schvaluje** odprodej pozemku p. č. 1562/5 orná půda o výměře 1453 m^2 v obci a v katastrálním území Česká Skalice obálkovou metodou za minimální vyvolávací cenu 1 054 878 Kč včetně 21% DPH s podmínkou, že kupující zahájí výstavbu v souladu s územním plánem a stavebním povolením nejpozději do 3 let od podpisu kupní smlouvy. Při porušení této povinnosti bude mít město právo od této smlouvy odstoupit. Dále se v kupní smlouvě kupující zaváže dokončit předmětnou stavbu nejpozději do 6 let od podpisu kupní smlouvy. Při porušení této povinnosti bude kupující povinen zaplatit městu smluvní pokutu ve výši 100 000 Kč za každý započatý rok prodlení.
- Zastupitelstvo města **zamítá** odprodej části pozemku p. č. 901/3 o výměře 115 m^2 a části pozemku p. č. 905 o výměře 243 m^2, vše zahrada o celkové výměře 358 m^2, vše v obci a v katastrálním území Česká Skalice pro žadatele {osobní údaj odstraněn}.
- Zastupitelstvo města **schvaluje** odprodej pozemků p. č. 1501/6, orná půda o výměře 512 m^2 a p. č. 1502/4, ostatní plocha o výměře 302 m^2, vše v obci a v katastrálním území Česká Skalice o celkové výměře 814 m^2 a zřízení věcného břemene služebnosti inženýrské sítě, obálkovou metodou za minimální vyvolávací cenu 590 964 Kč včetně 21% DPH s podmínkou úhrady nákladů spojených s převodem kupujícím.
- Zastupitelstvo města **zamítá** odprodej části pozemku p. č. 94/1, orná půda o výměře cca 241 m^2 v obci Česká Skalice a v katastrálním území Spyta pro žadatele {osobní údaj odstraněn} za cenu 300 Kč/m^2 + náklady spojené s převodem.
- Zastupitelstvo města **bere na vědomí** výsledek výběrového řízení obálkovou metodou na prodej pozemku p. č. 1503/16, orná půda o výměře 975 m^2 v obci a v katastrálním území Česká Skalice a zřízení věcného břemene služebnosti inženýrské sítě.
- Zastupitelstvo města **schvaluje** na základě výsledku výběrového řízení obálkovou metodou prodej pozemku p. č. 1503/16, orná půda, o výměře 975 m^2 k.ú. Česká Skalice, za cenu 707 850 Kč včetně 21 % DPH, která je v místě a čase obvyklá.
- Zastupitelstvo města **schvaluje** uzavření kupní smlouvy a smlouvy o zřízení věcného břemene služebnosti inženýrské sítě na odprodej pozemku p. č. 1503/16, orná půda o výměře 975 m^2 v obci a v katastrálním území Česká Skalice za cenu 707 850 Kč včetně 21 % DPH mezi městem Česká Skalice a Janem Hamplem, Dolany.
- Zastupitelstvo města **schvaluje** prodej Bondyho vily čp. 78 na stavební parcele p.č. 146 o výměře 337 m^2 s přilehlými pozemky p. č. 145/1 o výměře 290 m^2 a p.č. 56/1 o výměře 5303 m^2, a to formou obálkové metody s minimální nabídkovou cenou 6 757 310 Kč.
- Zastupitelstvo města **schvaluje** uzavření směnné smlouvy na směnu pozemků p. č. 1039 o výměře 46 m^2, p. č. 1474/1 o výměře 144 m^2, p. č. 1481 o výměře 305 m^2, pozemku p. č. 1482/2 o výměře 113 m^2 odděleného z pozemku p. č. 1482, pozemku p. č. 1484/2 o výměře 308 m^2 odděleného z pozemků p. č. 1484, z p. č. 1485, z p. č. 1486 a z p. č. 1487, p. č. 1489/2 o výměře 24 m^2 odděleného z pozemku p. č. 1489 a pozemku p. č. 1489/3 o výměře 139 m^2 odděleného z pozemku p. č. 1489, vše trvalý travní porost, vše v obci a v katastrálním území Velká Jesenice, o celkové výměře 1079 m^2, vlastník město Česká Skalice, za pozemek p. č. 1499, trvalý travní porost o výměře 1082 m^2, v obci a v katastrálním území Velká Jesenice, vlastník obec Velká Jesenice.

ŠKOLSTVÍ, KULTURA A SPORT:

- Zastupitelstvo města **schvaluje** obecně závaznou vyhlášku o stanovení společné části školského obvodu Základní školy, Česká Skalice, okres Náchod, viz příloha č. 7.

PŘÍSPĚVKOVÉ ORGANIZACE, PRÁVNICKÉ OSOBY:

- Zastupitelstvo města **schvaluje** záměr propachtování obchodního závodu, společnosti Autocamping Rozkoš, s.r.o. soukromé osobě vybrané na základě koncesního řízení.
- Zastupitelstvo města **jmenuje** pracovní skupinu pro přípravu změny provozování ATC Rozkoš ve složení: Miroslav Novák, Jana Horáková, Jiří Fišer, Jan Šnajdr a Radovan Piech.
- Zastupitelstvo města **ukládá** pracovní skupině pro přípravu změny provozování ATC Rozkoš:

- přípravu zvýšení základního kapitálu společnosti Autocamping Rozkoš, s.r.o., nepeněžitým vkladem, vložením nemovitých věcí ve vlastnictví města Česká Skalice, pozemků a staveb na pozemcích p.č. 1719/1, 1719/2, 1719/3, 1720/5, 1720/10, 1720/11, 1720/15, 1720/23, 1720/30, 1720/31, 1720/32, 1720/33, 1720/34, 1720/35, 1720/37, 1720/39, 1720/40, 1720/41, 1720/42, 1720/43, 1720/44, 1720/45, 1720/46, 1720/47, 1720/48, 1720/49, 1720/50, 1720/51, 1720/52, 1720/53, 1720/54, 1720/55, 1720/56, 1720/57, 1720/58, 1720/59, 1720/60, 1720/61, 1721/1, 1721/5, 1721/7, 1721/8, 1721/9, 1721/10, 1721/11, 1721/12, 1721/16, 1722, 1723/5, 1723/6, 1723/7, 1723/8, 1723/9, 1723/10, 1723/11, 1726/2, 1726/3, 1726/4, 1650/3 a 1650/4 vše v obci a v katastrálním území Česká Skalice do majetku společnosti ATC Rozkoš, s.r.o.
- přípravu vypsání koncesního řízení.
- přípravu smlouvy o nájmu s Povodím Labe, státní podnik na dobu delší 30 let uzavřenou mezi těmito subjekty: Autocamping Rozkoš, s.r.o., jako nájemce, město Česká Skalice, jako garant a Povodí Labe, státní podnik, jako pronajímatel a její předložení jedinému společníkovi společnosti Autocamping Rozkoš, s.r.o. ke schválení.

- Zastupitelstvo města **schvaluje** poskytnutí Souhlasu ručitele města Česká Skalice s dohodou Banky a klienta o změně závazku pro Komerční banku, a.s., Praha 1, viz příloha č. 8.

RŮZNÉ:

- Zastupitelstvo města **bere na vědomí** kontrolu usnesení, viz příloha č.1.
- Zastupitelstvo města **souhlasí** s udělením čestného občanství paní Evě Zelené, rozené Reichové jako projev úcty za strastiplný životní osud jak v době války, tak i v době následující, bezpráví, které musela podstupovat, a přesto si zachovala celoživotní slušnost, skromnost a lásku k rodnému městu a jejím občanům.
- Zastupitelstvo města **bere na vědomí** zápis č. 3-2019 ze schůze Osadního výboru Zlíč konané dne 20.6.2019.

Informace ze 17. schůze Rady města Česká Skalice ze dne 18. září 2019

MAJETKOPRÁVNÍ ÚKONY:

- Rada města **ukládá** odboru investic a správy majetku přípravu majetkoprávního úkonu odprodeje části pozemku p. č. 898, ostatní plocha o výměře cca 11 m^2 v obci a v katastrálním území Česká Skalice pro žadatele {osobní údaj odstraněn} za cenu 726 Kč/m^2 včetně 21% DPH. Náklady spojené s pořízením geometrického zaměření a znaleckého posudku (s uvedením tržní ceny a sazby DPH) a náklady spojené s převodem hradí žadatel.
- Rada města **schvaluje** uzavření dodatku č. 1 dohody č. 106/2008 na pronájem části pozemku p. p. č. 654/17 v obci Česká Skalice a v katastrálním území Zájezd u České Skalice pro zahrádku, mezi městem Česká Skalice a nájemcem {osobní údaj odstraněn}.
- Rada města **souhlasí** s umístěním 1 ks distribučního sloupku v rámci akce „FTTx_CESK_003_severovýchod“, kterým bude dotčen pozemek p. č. 803/1 v obci a v katastrálním území Česká Skalice, ve vlastnictví města Česká Skalice pro žadatele N_SYS, s. r. o., Úpice.
- Rada města **schvaluje** uzavření nájemní smlouvy na pronájem části pozemku p. č. 803/1 v obci a v katastrálním území Česká Skalice, ve vlastnictví města Česká Skalice pro stavbu „FTTx_CESK_003_severovýchod“, mezi městem Česká Skalice a firmou N_SYS, s. r. o., Úpice.
- Rada města **schvaluje** uzavření smlouvy o smlouvě budoucí o zřízení služebnosti inženýrské sítě pro zřízení, opravy, provozování, údržbu, úpravu, obnovu a výměnu 1 ks distribučního sloupku na pozemku p. č. 803/1 v obci a v katastrálním území Česká Skalice pro stavbu „FTTx_CESK_003_severovýchod“, mezi městem Česká Skalice a firmou N_SYS, s. r. o., Úpice.

INVESTICE, OPRAVY:

- Rada města **schvaluje** na základě poptávkového řízení uzavření smlouvy o dílo mezi městem Česká Skalice a firmou Josef Konáš, Česká Skalice na provedení dodávky a montáže 5 plynových kotlů v bytovém domě v Legionářské ulici čp. 33 v České Skalici.
- Rada města **schvaluje** na základě poptávkového řízení smlouvu o dílo mezi městem Česká Skalice a firmou Jiří Dvořáček, Česká Skalice na opravu nátěru střešní krytiny, klempířských prvků a dřevěných podhledů.
- Rada města **schvaluje** uzavření dodatku č. 1 ke smlouvě o dílo s názvem „Stavební úpravy čp. 80, Česká Skalice – dokumentace“ mezi městem Česká Skalice a společností Ateliér Jezbera, s. r. o., Hradec Králové.
- Rada města **schvaluje** uzavření dodatku č. 1 ke smlouvě o dílo na akci s názvem „Projektová dokumentace na rekonstrukci veřejného WC, Česká Skalice“ mezi městem Česká Skalice a architektem Štěpánem Térem, Červený Kostelec.
- Rada města **schvaluje** uzavření dodatku č. 5 ke smlouvě o dílo s názvem „Projektová dokumentace: Infrastruktura Zlíč, Česká Skalice“ mezi městem Česká Skalice a panem Zbyňkem Linhartem, Náchod.

DOPRAVA:

- Rada města **schvaluje** žádost vlastníka rodinného domu {osobní údaj odstraněn} o vyznačení vodorovného dopravního značení č. V 12c (Zákaz zastavení – žlutá čára) na obrubu chodníku před jeho domem.
- Rada města **schvaluje** žádost vlastníka objektu {osobní údaj odstraněn} o vyznačení vodorovného dopravního značení č.V12a „Žlutá klikatá čára“ (Zákaz stání) podél silniční obruby v délce cca 6 m od příčné silniční obruby travnatého pásu před objektem čp. 51 po silniční obrubu na opačné straně před objektem čp. 50 na Husově náměstí v České Skalici.
- Rada města **schvaluje** žádost žadatele {osobní údaj odstraněn} o instalaci svislého dopravního značení č. B20a (Nejvyšší dovolená rychlost) s údajem „30“ na místní komunikaci u zemědělského družstva ze směru od Větrníku v k. ú. Zájezd.

ŠKOLSTVÍ, KULTURA A SPORT:

- Rada města **schvaluje** vyřazení neopravitelného majetku v užívání příspěvkové organizace Mateřská škola J. A. Komenského, Česká Skalice, viz příloha č. 2.

PŘÍSPĚVKOVÉ ORGANIZACE, PRÁVNICKÉ OSOBY:

- Rada města **souhlasí** v rámci působnosti jediného společníka obchodní společnosti Autocamping Rozkoš, s.r.o. s uzavřením dodatku č. 2 ke smlouvě o kontokorentním úvěru s Komerční bankou, a.s., Praha 1. Jedná se o prolongaci již poskytnutého kontokorentního úvěru do 17. 9. 2020.

RŮZNÉ:

- Rada města **bere na vědomí** kontrolu usnesení, viz příloha č. 1.
- Rada města **schvaluje** uzavření smlouvy o poskytování služeb elektronického monitoringu č. 2019000000182 mezi městem Česká Skalice a LEVEL, s. r. o., Náchod.
- Rada města **schvaluje** uzavření nájemní smlouvy pro nájemkyni {osobní údaj odstraněn} na pronájem bytu č. 5 v Komenského ulici čp. 554a, Česká Skalice od 1. 10. 2019 do 30. 9. 2021 za nájemné stanovené dle zásady č. 3/2011. Jde o prodloužení nájemní smlouvy.
- Rada města **schvaluje** uzavření smlouvy o nájmu kancelářské techniky mezi městem Česká Skalice a společností ASC HB, a. s., Hradec Králové. Jedná se o smlouvu o pronájmu barevného digitálního multifunkčního stroje.
- Rada města **schvaluje** smlouvu o zajištění zimní údržby silnic mezi městem Česká Skalice a Údržbou silnic Královéhradeckého kraje, a. s., Hradec Králové, Plačice.

Informace z 18. schůze Rady města Česká Skalice ze dne 2. října 2019

ROZVOJ:

- Rada města **schvaluje** na základě provedeného průzkumu trhu uzavření příkazní smlouvy na výkon technického dozoru stavebníka akce „Revitalizace Husova náměstí, Česká Skalice, 1. etapa (střední část)“ mezi městem Česká Skalice a Ivanem Paulusem, Jaroměř.

MAJETKOPRÁVNÍ ÚKONY:

- Rada města **souhlasí** s výsledkem výběrového řízení obálkovou metodou a **schvaluje** uzavření pachtovní smlouvy na pacht zemědělských pozemků p. č. 1204 o výměře 3798 m^2, p. č. 1205/43 o výměře 13 152 m^2, p. č. 1250/49 o výměře 1010 m^2, p. č. 1205/77 o výměře

214 m², p. č. 1205/78 o výměře 239 m², p. č. 1205/81 o výměře 145 m², p. č. 1205/82 o výměře 131 m², p. č. 1206/30 o výměře 5745 m2, p. č. 1206/36 o výměře 1479 m², p. č. 1206/37 o výměře 15051 m², p. č. 1714 o výměře 1360 m², p. č. 1715 o výměře 146 m², p. č. 1716/1 o výměře 91 m², p. č. 1716/2 o výměře 14 m², části p. č. 1717/1 o výměře 12009 m², p. č. 1717/3 o výměře 3798 m², části p. č. 1718/1 o výměře 1018 m², části p. č. 1720/26 o výměře 3958 m², části p. č. 1720/27 o výměře 9168 m², části p. č. 1720/28 o výměře 651 m², části p. č. 1720/29 o výměře 686 m², p. č. 1945/6 o výměře 362 m², p. č. 1955/9 o výměře 129 m², p. č. 1945/10 o výměře 222 m², p. č. 1800/45 o výměře 729 m² vše orná půda, p. č. 1205/65 o výměře 843 m², p. č. 1206/39 o výměře 8 m², p. č. 1206/40 o výměře 53 m², p. č. 1945/7 o výměře 51 m², p. č. 1945/8 o výměře 47 m² vše ostatní plocha, vše v obci a v katastrálním území Česká Skalice o celkové výměře 76 307 m², za cenu 47 310 Kč/rok, mezi městem Česká Skalice a nájemcem {osobní údaj odstraněn}.

INVESTICE, OPRAVY:

- Rada města **schvaluje** na základě výsledku výběrového řízení uzavření smlouvy o dílo na zpracování projektové dokumentace Výtlak vodovodu na vodojem mezi městem Česká Skalice a firmou Vodohospodářský rozvoj a výstavba, a. s, Praha 5.
- Rada města **schvaluje** uzavření smlouvy o poskytnutí dotace z dotačního fondu Královéhradeckého kraje č. 19RRDU2-0006 na projekt s názvem „Projektová dokumentace, Okruh Ratibořice“ mezi městem Česká Skalice a Královéhradeckým krajem, Hradec Králové.
- Rada města **bere na vědomí** zrušení výběrového řízení k zakázce malého rozsahu s názvem „Informativní měřiče rychlosti, Česká Skalice“.
- Rada města **schvaluje** dodatek č. 1 ke smlouvě o poskytnutí dotace z rozpočtu Královéhradeckého kraje č. SR_19_6181040 mezi Královéhradeckým krajem a městem Česká Skalice.
- Rada města **bere na vědomí** zamítnutí žádosti o dotaci na projekt „Infrastruktura Zlíč, 1. etapa“.

PŘÍSPĚVKOVÉ ORGANIZACE, PRÁVNICKÉ OSOBY:

- Rada města **bere na vědomí** již schválené zavedení zálohových plateb na vodné a stočné průběžně podle období vyúčtování a možností Českoskalických vodáren, s. r. o. První etapa bude zahájena na podzim roku 2019 pro oblast Zlíč a vybrané.
- Rada města **schvaluje** v rámci působnosti jediného společníka obchodní společnosti Autocamping Rozkoš, s. r. o., Česká Skalice pořízení dětského koutku s atestem (veřejná hřiště) dle předložené specifikace v hodnotě do 150 tisíc Kč bez DPH a s umístěním ve variantě č. 5 na parcele č. 1720/33, k. ú. Česká Skalice.
- Rada města **schvaluje** v rámci působnosti jediného společníka obchodní společnosti Autocamping Rozkoš, s. r. o., Česká Skalice uzavření dodatku č. D-2022-02 k podnájemní smlouvě č. S-2022-047 a dodatku č. D-2022-02 k podnájemní smlouvě S-2017-040. Jedná se o změnu v osobě podnájemce.

RŮZNÉ:

- Rada města **bere na vědomí** kontrolu usnesení viz příloha č. 1.
- Rada města **schvaluje** dodatek č. 3 ke smlouvě o dodávce softwarových produktů a poskytování servisních služeb uzavřené mezi městem Česká Skalice a firmou Inisoft, s. r. o., Liberec.
- Rada města **schvaluje** zadávací dokumentaci včetně příloh k veřejné zakázce v nadlimitním režimu s názvem „Svoz komunálního odpadu ve správním území Česká Skalice na dobu 4 let od 1. 1. 2020“.
- Rada města **revokuje** usnesení Rady města Česká Skalice č. RM/24/719/12/2018 ze dne 19. 12. 2018.
- Rada města **schvaluje** v rámci správního obvodu matričního úřadu Česká Skalice místem, kde dochází k přijetí prohlášení snoubenců o vstupu do manželství přízemní místnost v objektu Muzea Boženy Němcové v České Skalici, v časovém rozsahu pro přijetí prohlášení každý pátek v čase od 8 do 12 hodin, a to s účinností od 1.12.2019.
- Rada města **pověřuje** vedoucí odboru kultury k uzavírání licenční smlouvy na hudební produkci uzavírané s Ochranným svazem autorským pro práva k dílům hudebním (OSA), smlouvy o nájmu prostor v rámci areálu Muzea Boženy Němcové v maximální délce trvání nájmu 7 dní, smlouvy o přijetí dotace v rámci projektu Česká Knihovna, a to s účinností od 3. 10. 2019.
- Rada města **revokuje** usnesení č. RM/14/612/07/2019 ze dne 31. 7. 2019.

Upozorňujeme, že ve zpravodaji nejsou usnesení publikována doslovně a včetně příloh, které se k usnesením mohou vázat. Úplné znění najdete na webu www.CeskaSkalice.cz.

Gabriela Jiránková, místostarostka města

SVOZ ODPADU (popelnice a kontejnery)

Svozovým dnem pro všechny typy svozu je úterý.
Celoroční svoz – zelená nálepka – 5.11., 12.11., 19.11., 26.11.
Kombinovaný svoz – červená nálepka – 5.11., 12.11., 19.11., 26.11.
Poloviční svoz – žlutá nálepka – 5.11., 19.11.
Měsíční svoz – modrá nálepka – 26.11.
POZOR, popelnice musí být přistaveny ve svozový den do 6 hodin.
Kontakty: svozová firma Marius Pedersen, a. s., tel. 491 840 050
Město Česká Skalice, referent odpadového hospodářství Lýdie Dvořáková, tel. 491 490 065

Svoz nebezpečného a objemného odpadu 23. 11. 2019

Nebezpečný odpad: prošlé lékovky, olej a tuky, barvy, lepidla, rozpouštědla, kyseliny, odmašťovací přípravky, pesticidy atd. **Objemný odpad:** nábytek, sedačky, koberce atd. **Nebude sbíráno:** lednice, pračky, televize, PC apod. Tento odpad můžete odevzdat na Sběrném dvoře Česká Skalice v Zelené ulici v rámci zpětného odběru použitých výrobků.

Lokalita – místo	**čas**		
Zlíč	8.00–8.15	Křenkova	10.15–10.30
Jiráskova	8.15–8.30	Bezručova	10.30–11.00
Švermova	8.30–8.45	E. Beneše	11.00–11.15
Podhradní	8.45–9.15	Nyklíčkova	11.15–11.30
Palackého	9.15–9.30	Pod Lesem	11.30–12.00
28. října	9.30–9.45	Hurdálkovo náměstí	12.00–12.30
Sportovní	9.45–10.00	Pospíšilova	12.30–13.00
Spyta	10.00–10.15	Zájezd (náves)	13.00–13.30
		Sběrný dvůr, Zelená ulice	13.30–14.00

Svoz biomasy v České Skalici

Svoz probíhá každé pondělí až do 11. listopadu 2019. Více na webových stránkách města https://1url.cz/fMYgE. Kontakt: Město Česká Skalice, referent odpadového hospodářství Lýdie Dvořáková, tel. 491 490 065.

Otevírací doba ve SBĚRNÉM DVOŘE

Rada města na svém zasedání dne 14.1.2019 schválila uzavření sběrného dvora o státních svátcích a v jejich těsné blízkosti v termínech 25.12., 28.12.2019 a 1.1.2020. Pravidelná otevírací doba sběrného dvora se od 31. října zkrátí ve středu od 13 do 17 hodin. V sobotu je celoročně otevřeno od 8 do 12 hodin.

Nepalte zahradní odpad, když máme sběrný dvůr

V posledních měsících se ve městě rozmohl nešvar pálení zahradního odpadu. Občané si pak stěžují, že nemohou větrat nebo si vypít kávu na zahrádce. Pálení bioodpadu sice není nelegální, ale pokud kouř otravuje sousedy, mohou na vás zavolat policisty. Nepalte zahradní odpad zbytečně, neobtěžujte kouřem své sousedy. V našem městě máme sběrný dvůr, který je v provozu celoročně.

Jan Holý, redaktor Českoskalického zpravodaje

Povinné označování psů

Od 1. ledna 2020 vstupuje na základě novely veterinárního zákona č. 302/2017 Sb. v účinnost povinnost označovat psy na území České republiky mikročipem. Od 1. ledna 2020 bude povinné očkování psa proti vzteklině platné pouze v případě, že je pes označený mikročipem. Štěňata musí být označena čipem nejpozději v době prvního očkování proti vzteklině (nejpozději v půl roce věku). Čipem nemusí být označeni psi, kteří mají jasně čitelné tetování provedené před 3. 7. 2011. Za psa bez označení bude od roku 2020 hrozit správní řízení s uložením až 20tisícové pokuty, protože na psa bude pohlíženo, jako kdyby neměl platné očkování proti vzteklině. Kontroly, zda mají psi čip, bude provádět Státní veterinární správa. Čipování se provádí jednorázově. Čip je ve velikosti rýžového zrna a je umístěn v aplikační jehle, kterou se vpraví psovi pod kůži. Číslo mikročipu musí být zapsáno do očkovacího průkazu psa, popřípadě pasu psa. Veterinární lékař již od roku 2020 nebude moci naočkovat proti vzteklině neočipovaného psa.

Tiskovou zprávu Státní veterinární správy upravil Jan Holý

MĚSTSKÁ POLICIE informuje (☎ 602 450 656)

V srpnu a v první polovině září řešili strážníci Městské policie v České Skalici celou řadu různorodých událostí. Šlo o dopravní nehody, odchyty psů, případy sprejerství a také drzé chování žáka školy.

V našem městě v poslední době řádili sprejeři. Foto archiv MP

Odpoledne 5. 8. 2019 městská policie vykázala skupinku mladistvých, kteří byli hluční a znečišťovali veřejné prostranství za Penny marketem a penzionem Olga. Po domluvě nepořádek uklidili a odešli.

Téhož dne Policie ČR požádala strážníky o asistenci u ležícího podnapilého muže na křižovatce ulic T. G. Masaryka a 28. října. Muži bylo naměřeno 4,5 promile alkoholu v dechu. Jelikož byl zraněný, záchranná služba ho ošetřila a převezla do náchodské nemocnice.

Dne 8. 8. 2019 strážníci vykázali z lesa dva bezdomovce, kteří přebývali ve stanu a rozdělávali oheň.

Dne 9. 8. 2019 v 10.30 hodin strážníci přijali oznámení, že na Husově náměstí u prodejny Verner je cítit plyn. Hlídka na místě zjistila, že z výkopu opravdu uniká plyn, a proto vše oznámila PČR a pohotovostní službě plynařů. Téhož dne strážníci označili dopravní značkou propadlou komunikaci v Havlíčkově ulici.

V noci 10. 8. 2019 strážníci přijali oznámení od občana, že se neznámý opilec snaží dostat do jejich vchodu panelového domu v ul. 28 října. Hlídka zjistila, že si podnapilý muž spletl vchody, bydlel totiž ve druhém.

Ve dnech 13. a 14. 8. 2019 strážníci odchytli tři toulavé psy, kteří byli následně předáni majitelům.

Dne 18. 8. 2019 strážníci přijali několik oznámení rušení nočního klidu v restauraci Na hřišti, kde se konalo posvícení. Jelikož hudbu na výzvu neztlumili, strážníci vše oznámili správnímu orgánu.

Dne 19. 8. 2019 odpoledne si motohlídka všimla v ulici E. Beneše hloučku lidí, kteří obklopili zraněného chlapce. Ten nešťastně škrtl o hranu nosníku svodidla a spadl z kola. Lidé přivolali záchrannou službu a strážníci mu poskytli první pomoc.

Dne 23. 8. 2019 strážníci přijali oznámení o nálezu injekční stříkačky na třídě T. G. Masaryka. Stříkačku bezpečně odstranili. Při nálezu stříkaček, či jiného nebezpečného materiálu vždy volejte městskou nebo státní policí. Policisté je bezpečně zlikvidují.

Dne 24. 8. 2019 strážníci přijali oznámení, že na třídě T. G. Masaryka došlo k poruše vozidla a k úniku oleje na komunikaci. Strážníci přivolali dobrovolné hasiče, kteří olejovou skvrnu zasypali sorbentem a následně zajistili přes technické služby umístění dopravní značky s omezením rychlosti na 30 km/h.

Dopoledne 26. 8. 2019 strážníci přijali oznámení, že u Říkova po silnici pobíhají kozy. Díky místní znalosti kontaktovali majitele. Zvířata zahnali na pozemek a provizorně opravili díru v plotu.

Dne 29. 8. 2019 strážníci už po několikáté odstranili nepovolenou reklamu z mostu vedoucího přes obchvat na Spytu.

V srpnu i v září odklízeli a oznamovali mysliveckému hospodáři několik sražených srn.

Dne 3. 9. 2019 dopoledne strážníci vypomáhali PČR při zajištění zloděje, který vlezl do rodinného domu v Jiráskově ulici, kde odcizil finanční hotovost. Majitelka domu ho přistihla v ložnici, kdy se dal na útěk, ale žena neohroženě sedla na kolo a na vlakovém nádraží ho dohonila a přivolala Policii ČR.

Dne 5. 9. 2019 ve 13.15 hodin policisté dohlíželi u základní školy na přecházející školáky. Jeden z nich kouřil elektronickou cigaretu. Strážník ho upozornil, že ve 14 letech nesmí kouřit cigarety a vyzval ho k odevzdání. Chlapec ji odevzdal, ale byl drzý a tvrdil, že to nevadí a že bude strážníky žalovat. Hlídka celou věc oznámila jeho rodičům, škole a orgánu sociálně-právní ochrany dětí.

Dne 7. 9. 2019 hlídka městská policie asistovala nehodové službě Policie ČR, kdy autobus poškodil sloup veřejného osvětlení.

Dne 8. 9. 2019 v 0.30 hodin strážníci řešili rušení nočního klidu v Malé Skalici v Máchově ulici, kde se podnapilí lidé chovali hlučně. Po domluvě slíbili, že se budou bavit uvnitř domu.

Dne 10. 9. 2019 hlídka řešila sousedské spory o pozemek v Žižkově ulici. Obě strany byli poučeny, že se jedná o občanskoprávní spor.

Díky novým kamerám byl dohledán pachatel, který posprejoval klubovnu zahrádkářů.

Pavel Včeliš, velitel MP

POZOR: Redakci zpravodaje najdete na nové adrese

Redakce Českoskalického zpravodaje je už přestěhována na nové adrese. Nově ji najdete v přízemí Muzea Boženy Němcové na adrese Maloskalická 47, Česká Skalice (vchod přímo z ulice). Pevná linka 491 490 035 je přesměrována na mobilní telefon **725 022 682**, takže můžete volat na známé číslo stejně jako na nové. Mail zpravodaj@ceskaskalice.cz se nemění.

Jan Holý, redaktor Českoskalického zpravodaje

Českoskalický zpravodaj aktuálně

Aktuální číslo Českoskalického zpravodaje dostanou všichni Skaličáci zdarma domů do schránky. Zpravodaj je rovněž bezplatně ke stažení na www.CeskaSkalice.cz.

Listopadové číslo bude firma roznášet **od 1. do 6. listopadu**. Pozdější reklamace nedodání budeme řešit individuálně. Nedodání můžete hlásit na mail zpravodaj@ceskaskalice.cz nebo volat do redakce na tel. 491 490 035 či **725 022 682**. Můžete vše oznámit také v Regionálním informačním centru. Jeho pracovnice nám informace předají.
Prosincové číslo bude roznášeno do schránek **od 29. listopadu do 4. prosince**. Pozdější reklamace vyřešíme individuálně.

Jan Holý, redaktor Českoskalického zpravodaje

SPOLEČENSKÁ KRONIKA

Chcete zveřejnit gratulaci svým blízkým ve zpravodaji? Kontaktujte nás na mailu zpravodaj@ceskaskalice.cz nebo na telefonu 491 490 035 či 725 022 682. Pokud si nepřejete být zveřejnění v této rubrice, prosím dejte nám včas vědět.

Oslavenci 80 a více let narození od 1. do 30. 11.

Marie Balcarová
Bronislava Breuerová
Marie Fikejzová
Jaroslava Gaberová
Josef Horký
Eva Hrušková
Růžena Krupičková
Josef Kuna
Marie Lamperová
Josef Merkl
Jaroslava Pašťálková
Elena Plachetská
Drahomíra Ruferová
Eva Samková
Olga Součková
Marie Špeldová
Božena Vondráčková

Město Česká Skalice přeje jubilantům do dalších let hodně zdraví, pohody a spokojenosti.

Úmrtí od 1. do 30. 9. 2019

Pavel Brož
Vladimír Hrnčíř
Jaroslav Mikš
Jana Moravcová
Miroslav Samek
Blanka Ticháčková

Čest jejich památce!

Až vás bude bolet zub

Stomatologická pohotovost na Českoskalicku a Jaroměřsku. Ordinační hodiny o sobotách, nedělích a svátcích vždy od 8 do 10 hodin.

Datum	Lékař	Adresa	Telefon
2. a 3. 11.	MUDr. Jaroslav Ožďan	Boženy Němcové 13, Česká Skalice	491 452 789
9. a 10. 11.	MUDr. Karel Kalfus	Česká 50, Jaroměř	491 815 077
16. a 17. 11.	MUDr. Lucie Strnadová	Z. Němečka 130, Jaroměř – Josefov	491 812 495
23. a 24. 11.	MUDr. Ivona Plšková	Komenského 554/a, Česká Skalice	491 451 300
30. a 1. 12.	MUDr. Olga Záplatová	Husovo nám. 36, Česká Skalice	491 452 447
7. a 8. 12.	MDDr. Šárka Šejvlová	Husova 931, Jaroměř	491 812 944

Další rozpis služeb zubařské pohotovosti najdete na webu Krajského úřadu www.kr-kralovehradecky.cz v sekci Krajský úřad / Zdravotnictví / lékařská pohotovost. Nepřetržitou službu ve velmi naléhavých případech akutní a neodkladné péče poskytuje Stomatologická klinika Fakultní nemocnice v Hradci Králové, tel. 495 833 487. Lékařská služba první pomoci – zubní – Hradec Králové 495 755 223.

PLACENÁ INZERCE

Koupím staré pivní lahve a vše co souvisí s historií pivovarnictví v regionu

Tel. 732 170 454

Zprávy ze ZÁKLADNÍ ŠKOLY

První podzimní den v 1. B. ***Foto archiv ZŠ***

1. stupeň

V druhé polovině září a začátkem října se vystřídali žáci čtvrtých tříd na dopravním hřišti v Náchodě Bělovsi, kde si zopakovali pravidla silničního provozu a vyzkoušeli si je při jízdě na kole.

Již od září se chystáme na blížící se 200. výročí narození Boženy Němcové. Například při výtvarné výchově začínáme připravovat výkresy pro plánovanou výstavu a prvňáčci navštívili Starou školu, aby zjistili, jak se Božena Němcová učila.

Žáci 4. C navštívili Městský úřad v České Skalici, kde se seznámili s chodem úřadu a pobesedovali s jeho pracovníky.

8. října jsme měli podzimní projektový den. První a třetí třídy navštívily Dýňování ve vile Čerych. Druháci zavítali do Bája, kde pro ně byl připravený moc pěkný program. Pracovali ve čtyřech skupinách a vyzkoušeli si tisk listů, vyráběli z keramiky domečky pro skřítky, hráli smyslové hry či pexeso a povídali si o podzimní přírodě. Nechyběla ani chvilka zpěvu. Čtvrťáky bavila ochutnávka jablek a jejich výstavka, nejvíc pak pečení jablek v županu ve školní kuchyňce. Páťáci museli kvůli nepřízni počasí zrušit plánovaný výšlap na Sněžku a projektový den strávili při aktivitách ve třídách. Moc se jim povedla výzdoba z přírodních materiálů.

□■□■□■□■□■□■□

2. stupeň

Ve dnech 16.–18. 10. 2019 odjeli žáci 6. ročníku na poznávací pobyt do Orlických hor. Již několik let trávíme tyto téměř podzimní dny v rekreačním středisku Horalka ve Sněžném. Cílem pobytu v jiném prostředí než je škola je, aby noví třídní učitelé poznali své žáky trochu jinak a aby noví žáci, přicházející k nám do šesté třídy, lépe poznali své vrstevníky. Na programu jsou aktivity zaměřené na stmelování kolektivu. Snažíme se vyhýbat soutěžím, abychom žáky nestavěli proti sobě, naopak dáváme přednost hrám, kde je potřeba spolehnout se na druhého nebo využít jeho pomoci. K tomu už druhý rok přispívá agentura Schooltrip.cz z Hradce Králové, která připravuje celodenní zážitkový program. Ani letos nezklamal a žáci byli nadšeni. Ke spokojenosti přispívá i ochotný personál rekreačního zařízení a chutné jídlo. Letos nám přálo i krásné počasí.

V rámci kariérového poradenství navštívili žáci 9. ročníku Zahradnictví Hrabík v České Skalici. Za nádherného zářijového odpoledne nás Pavel Hrabík provedl celou zahradou, seznámil s historií podniku a ukázal, jakým způsobem se množí venkovní rostliny (stromy, jehličnany, listnaté keře, trvalky…). Společná fotka nesměla chybět.

Další podnik, který jsme si prohlédli, bylo Ovocnářství ZD Dolany. Počasí nám nepřálo, za silného větru a deště jsme s Jiřím Fischerem viděli sady bohužel jen za okny autobusu. Prošli jsme sklady ovoce, třídící linkou, která umožňuje třídění ovoce dle velikosti a barvy do velkoobjemových beden, přepravek i kartónů. Na závěr jsme v teple jídelny ochutnali mošt a ovoce, které právě dozrávalo (jablka, hrušky, švestky). Moc děkujeme za možnost exkurze v obou podnicích.

Třída 4. B si napekla „jablka v županu“. ***Foto archiv ZŠ***

Dne 8. října se také na 2. stupni konal podzimní projektový den. Žáci 6. ročníku byli rozděleni do dvou skupin. Ve výtvarné a tvořivé dílně si namíchali pestré barvy podzimu a vytvořili velké barevné obrazy stromů. Pracovali s přírodninami a provázkem, svázali velké obrazy z klacků, ozdobili přírodním papírem a vším, co se dalo v přírodě nalézt.

Účastníci cyklovýletu do Havlovic. Foto archiv ZŠ

Žáci sedmého ročníku navštívili Babiččino údolí. Byla pro ně připravena prohlídka zámku a velmi pěkné povídání o Boženě Němcové a kněžně Zaháňské. Zároveň si prohlédli nádhernou podzimní výzdobu zámeckých pokojů. Zaměstnancům zámku děkujeme a těšíme se na další spolupráci.

Letos stejně jako minulý rok se účastnili cyklovýletu žáci 8. tříd. Celkem se odhodlalo i přes nepřízeň počasí 26 žáků. Cílovou stanicí výletu bylo již tradičně sportovní hřiště v Havlovicích. Trasa vedla podél řeky Úpy přes Bažantnici, Babiččino údolí směr Bílý most, Slatina a Havlovice. Žáci během výletu luštili šifry a za správně vyluštěnou šifru obdrželi indicii. Ze získaných indicií pak měli za úkol zjistit heslo celého podzimního cyklovýletu. V Havlovicích byla vyhlášena tři nejlepší družstva a po krátké pauze na jídlo jsme se vydali na cestu zpět. V samotném závěru výletu jsme se ještě občerstvili teplým čajem v restauraci Viktorka v Ratibořicích a příjemně unavení vyrazili k domovům. Výlet se i přes chladné a deštivé počasí vydařil a všichni jsme si ho užili.

Druhá skupina vytvořila po chodbách a na zahradě zajímavá umělecká díla z připravených přírodnin. Výtvory „landart“ s podzimní tematikou nám zdobí společné prostory. 3. skupina zhlédla film „Muž, který sázel stromy“. Po zhlédnutí 1. části filmu žáci ve skupinách vyplňovali pracovní listy, dokončili dle své fantazie pokračování a pak dokoukali zbytek filmu. V anglické části zpracovávali témata s environmentální tématikou. Vybraní žáci 9. ročníku jeli do Gymnázia v Jaroměři, kde v laboratořích chemie zkoumali pomocí odparků tvrdost vody a filtrovali roztoky. Ve fyzice ověřovali Kirchhoffovy zákony v elektrickém obvodu. Další skupina žáků navštívila malou vodní elektrárnu „Hučák“ v Hradci Králové. Na začátku programu o získávání energie z obnovitelných zdrojů zhlédli film, ve kterém byla představena řeka Labe včetně jejích přítoků a vodní elektrárny na ní. V další části procházeli expozicí, prohlédli si různé druhy používaných turbín a z výkladu průvodce se dozvěděli mnoho zajímavých informací. Na skok se zastavili i v laboratoři a provedli čtyři pokusy. Dále už bylo na každém, co si z panelů vyčte a z interaktivních věcí vyzkouší. Exkurze se moc líbila. Až pojedete do Hradce, určitě se tam také stavte!

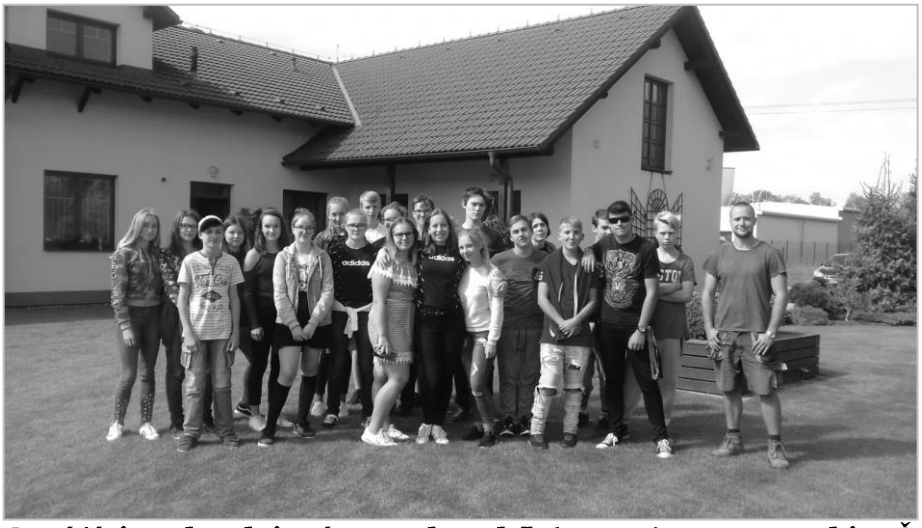

Deváťáci v zahradnictví a Pavel Hrabík (vpravo). Foto archiv ZŠ

Speciální třídy

Žáci čtvrtého ročníku speciálních tříd se v měsíci září zúčastnili programu na dopravním hřišti v Náchodě. Nejdříve byli seznámeni s teorií. Žáci poznávali značky a řešili různé dopravní situace na křižovatkách. Po teoretické části a pauze na svačinku si své vědomosti mohli ověřit naživo na místním dopravním hřišti. Žáci se učili chovat se správně na silnici, respektovat pravidla silničního provozu, dbát na své zdraví a zdraví ostatních účastníků silničního provozu.

Žáci speciálních tříd se zapojili do výukového programu na téma „Co vypěstoval skřítek Tykvínek“. Nejdříve se seznámili s jednotlivými druhy tykví (dýně, cukety a patisony) a jejich původem. Důležitou součástí programu bylo i pěstování a využití tykví v životě člověka. Nejvíce se našim žákům líbily výtvarné a herní aktivity, které celý program krásně oživily a žáci si domů na památku odnesli překrásné obrázky z přírodnin. V další části dne si žáci na školní zahradě opekli špekáček a po dobrém jídle pokračovali v podzimních aktivitách ve škole. I přes nepřízeň počasí se žákům projektový den líbil.

Školní družina

Žáci poznávali prostředí nové družiny a seznamovali se s prvňáčky prostřednictvím různých seznamovacích her. Opakovaly se zásady správného chování k hračkám, hrám a vybavení heren, bezpečného pohybu v prostorách družiny, školy, hřiště, jídelny, zahrady. Celý kolektiv se účastnil předváděcí akce „Bavíme se sportem“. Vznikla první dílka (kolektivně draci, koláže a jednotlivě muchomůrky, dekorace s ovocem, ježci, paraplíčka).

učitelé a vychovatelky ZŠ

Zprávy z MATEŘSKÉ ŠKOLY

Podzim se ujal vlády, s ním se dostavilo krásné babí léto. I když už jsou rána a večery chladnější, měsíc říjen nám přinesl některé dny velmi teplé a slunečné. Více jsme se oblékli a užívali si podzimních dnů všemi smysly. Letošní podzim byl a ještě je moc krásný, počasí nám přálo, užívali jsme si co nejvíce pobytu venku v barevné přírodě. Toto kouzelné období ukazuje přírodu v nádherných barvách.

Děti se školkou chodí rády do lesa. Foto archiv MŠ

Mnoho tvarů a barevnost listů, mnoho plodů bylo vhodnou inspirací pro práci a hry dětí. O podzimní přírodě jsme si povídali, prohlíželi knihy, encyklopedie, ale také vše pozorovali. Učili jsme děti vnímat krásu a barevnost podzimu, pozorovat změny v přírodě.

Děti s nadšením sbíraly kaštany, šišky a přírodniny a používaly je k tvorbě výtvarného a pracovního tvoření, ke hrám a různým stavbám. S rodiči letos vyrobily a ozdobily různé klobouky. Nápaditost rodičů, dětí a učitelek při tvoření svými barvami, rozmanitostí a vůní vnesla nádhernou podzimní atmosféru a mateřská škola se oblékla do barevného podzimního kabátku. Je veselá, pestrá a moc se nám líbí. Děkujeme šikovným rodičům i dětem za krásné klobouky, které zdobí naši školku.

Podobným tématem, kterým jsme se zabývali, byl podzim a zahrádka. Děti poznávaly ovoce a zeleninu nejen zrakem, ale i pohmatem, vůní a výrobou ovocných a zeleninových salátů.

Krásný podzim jsme zakončili malou slavností, rozloučení s podzimem, kde rodiče a děti mohli soutěžit ve sportovních disciplínách, společně si zazpívat, poveselit se. Toto podzimní radování bylo ukončeno tradiční malou hostinou, kde se nabízel štrůdl a podzimní čaj.

Také jsme se v tomto měsíci zaměřili a zopakovali si důležitost bezpečnosti v mateřské škole.

S dětmi jsme nastavili pravidla, všem zopakovali, co se smí a co ne ve třídě, v šatně, na zahradě, na ulici, na chodníku, v přírodě. Vyvrcholením a odměnou pro děti bylo zopakování bezpečnostních pravidel při besedě s městskými policisty přímo v mateřské škole. Pro 3. a 4. třídy byla ještě uspořádána ve spolupráci s městem Česká Skalice a Regionálním informačním centrem Česká Skalice přednáška Pavly Duškové a Jiřího Kmoníčka na dopravní téma „S kolem jsme kamarádi“. Děti se zde přesvědčily, že určená pravidla se musí dodržovat.

Podzim nám pomalu končí a my se těšíme, co nám přinese další měsíc a předvánoční čas.

kolektiv MŠ

Středisko volného času Bájo

Od října se ve středisku volného času Bájo naplno rozběhlo na padesát zájmových kroužků. Jako každý rok, tak i letos nabízíme širokou škálu zájmových aktivit pro děti, žáky základních škol, ale i pro mládež a dospělé. Máme radost, že je o kroužky z řad veřejnosti zájem. Některé z nich jsou plně obsazené, ale kdo ještě přemýšlíte o tom, jak zajímavě strávit svůj volný čas, neváhejte se informovat o možnosti se do činnosti kroužků zapojit. K tradičním a oblíbeným patří kroužky tvořivé, keramické, výtvarné, modelářské, hudební, kde probíhá individuální výuka hry na klavír, flétny a kytary, z pohybových jsou to zejména moderní tance. Z letošních novinek si rychle našel příznivce parkour, jehož se naplnila dvě oddělení. Zájem je i o další nové či obnovené kroužky: bubnování, háčkování, angličtinu. Rádi podporujeme děti ve zdravém pohybu, proto bychom ještě uvítali další členy do kroužku jógy, street dance, stepování nebo malé princezny do orientálních tanců. Upozorňujeme rodiče, že mohou využít i finanční podporu pohybových aktivit svých dětí některých zdravotních pojišťoven. V dopoledních hodinách nabízí Bájo své prostory pro setkávání maminek a tatínků na rodičovské dovolené. Přijďte si s dětmi pohrát, zacvičit si či vyrobit si něco hezkého ve výtvarném ateliéru. V případě zájmu pomůžeme s přípravou programu pro děti. I pro školní rok 2019/20 připravujeme řadu příležitostných akcí. 8. října se konala jedna z nich. Žáci druhých ročníků českoskalické základní školy prožili v Báju dvě hodiny plné podzimního tvoření, nových poznatků a her, viz foto. Informace o činnosti Bája najdete na našich webových stránkách www.svcbajo.cz a nově také na Facebooku.

SVČ Bájo

MĚSTSKÁ KNIHOVNA aktuálně

Týden knihoven jsme v oddělení pro dospělé uzavřeli besedou s oblíbenou spisovatelkou Hanou Marií Körnerovou. Ve středu 9. 10. 2019 její poutavé vyprávění o psaní románů i o životě vyslechly čtyři desítky posluchačů.

Milan Záliš (vpravo) vyprávěl v knihovně o osudu ruského panovnického rodu Romanovců. Foto Lada Kabelová

Další z akcí, která byla neméně úspěšná, bylo dokončení přednášky pana Milana Záliše, ve které nastínil dramatické a velmi často i tragické životní příběhy mocných vládců někdejší obrovské ruské říše z dynastie Romanovců. Ve svém poutavém vyprávění o smrti „zbožného cara a milujícího otce rodiny“ Mikuláše II. završil romanovské téma a my už se teď těšíme, jaký námět zvolí na svou další přednášku.

Na listopad připravujeme dvě besedy. Nejdříve 13. 11. společně s účastníky Petrem Fejfarem, Alenou Pitašovou, Rudolfem Zábrahou a Janem Holým zavzpomínáme na listopadové události roku 1989 v České Skalici a zhlédneme autentické fotografie a filmové dokumenty natočené místním kameramanem.

Druhou akcí se vrátíme k čapkovskému tématu a po roce opět přivítáme skvělého přednášejícího a uznávaného čapkologa Hasana Zahiroviće. Tentokrát si pro téma svého vyprávění vybral rodinné propojení Karla Čapka s místy v našem okolí „Rod Čapků ze Žernova a rod Novotných z Hronova“. Vzhledem k zájmu a omezené kapacitě doporučujeme na obě přednášky rezervaci míst na tel. čísle 734 155 855, mailem nebo osobně.

Regály v oddělení dospělých dostaly nové výraznější tematické značení, které, jak doufáme, přispěje k ještě lepší orientaci ve volném výběru.

V minigalerii jsou až do 6. prosince ke zhlédnutí obrazy novoměstských výtvarníků, tvořících pod vedením pana Vlčka.

Ve vstupních prostorách knihovny jsou pak až do konce listopadu nainstalovány fotografie finalistů soutěže „Za město krásnější“.

Dětské oddělení zahájilo avizované volnočasové aktivity. Každý první čtvrtek v měsíci od 14.30 do 16.30 se děti mohou zúčastnit Tvoření s Lídou. To první podzimní mělo velký úspěch a účastníci si odnášeli vlastnoručně vytvořené růže z listů i kamínkové dýně. Další druhé podzimní tvoření proběhne ve stejný čas ve čtvrtek 7. 11. 2019, opět ve druhém patře Městské knihovny v České Skalici.

Ve stejných prostorách se také hrají šachy. Malí šachisté pod vedením pana Staňka se scházejí jednou za 14 dní ve čtvrtek, tentokrát od 15 do 16 hodin. Pokud nemáte jiný program na toto odpoledne, přijďte se podívat i zahrát si.

Na svou první návštěvu knihovny zavítali v polovině října se svými učitelkami žáci prvních tříd českoskalické školy. Nové prostory i nové knížky u nich měly velký ohlas.

Tematický vozík s knihami ze skladu v oddělení pro dospělé v listopadu nese název „Čtení pro dušičkový a adventní čas“. Věříme, že si v něm vybere každý.

Informace o knihovně, jejím provozu a všech aktivitách pro čtenáře a širokou veřejnost uvádíme na našich webových stránkách www.knihovna.ceskaskalice.cz, na Facebooku a nově i na Instagramu.

Lada Kabelová

Týden vzdělávání dospělých

Přijďte si prožít akci Týden vzdělávání dospělých, která opět nabídne bohatý program! Letošní ročník se uskuteční v Náchodě od 11. do 15. listopadu 2019. V letošním roce nabízíme aktivity zaměřené na tvořivost, kreativitu a sdílení zkušeností a informací, protože i to jsou způsoby, jak člověka vzdělávat a poznávat sám sebe. Jednotlivé akce budou probíhat nejen v prostorách Úřadu práce v Náchodě, ale i ve vlastních prostorách zapojených subjektů a organizací. Účast pro všechny zájemce je zdarma. Více informací o programu naleznete na Úřadě práce či na www.kr-kralovehradecky.cz. Zdejší Týden vzdělávání dospělých organizuje Kontaktní pracoviště Náchod ve spolupráci s Královéhradeckým krajem a Asociací institucí vzdělávání dospělých ČR.

Žaneta Koubková, Úřad práce ČR

Nejlepší českoskalický med 2019

Spolek včelařů založený v České Skalici roku 1895 pořádal letos již 5. ročník soutěže o nejlepší med Českoskalicka. Jejím cílem je ukázat a nechat porovnat kvalitu medů návštěvníkům této společenské akce z různých stanovišť včelařů v okolí.

Rudolf Vojtas přebírá cenu za nejlepší českoskalický med.
Foto Bronislav Prokop

Na první pohled se medy vyznačují odlišným zbarvením, konzistencí. Je to v závislosti na botanickém složení porostů hmyzomilných rostlin příslušné lokality umístění včelího příbytku a jeho okolí do vzdálenosti úctyhodných 5 km. Ano, tak neskutečně daleký je akční rádius letu včely medonosné ze svého úlu. Je ovšem pochopitelné, že čím je vzdálenost zdroje potravy větší, tím úměrně méně je do úlu doneseno.

Velkou část ze získaného nektaru nebo medovice včela totiž spotřebuje jako zdroj energie pro svůj let. Podstatnou vlastností medu pro spotřebitele jsou ovšem jeho organoleptické vlastnosti jako je vůně nebo chuť. Ty z velké míry může ovlivnit vedle botanického původu i včelař třeba předčasným medobraním, nedostatečným vyčeřením (odstraněním kousků voskových víček), nevhodným uskladněním či dalšími vlivy.

Požadavky a očekávání v tomto směru má každý spotřebitel celkem jistě jiné. Soutěž umožňuje právě toto posouzení představených vzorků. Více než 80 včelařů spolku nabídlo celkem 15 vzorků, převážně medovicového původu. V letošní sezoně tento druh medu převažoval na rozdíl od let minulých.

Letošní výraznou změnou přehlídky byla skutečnost, že se uskutečnila ve dvou etapách. První se konala 6.–8. září při tradiční společné výstavě včelařů a zahrádkářů. Škoda, že ani dobrovolné vstupné nedokázalo přilákat více návštěvníků, především z řad školní mládeže, jak tomu bylo úspěšně v letech předchozích, kdy to zřejmě vzdělávací programy více umožňovaly. Druhá část se potom konala jako součást akce „Medovej víkend“ v Rudrově mlýně v Ratibořicích 21. září.

V obou částech návštěvníci svými hlasy přímo rozhodli, že na třetím místě se umístil med včelaře Bronislava Prokopa z Chvalkovic. Pomyslnou druhou příčku obsadil vzorek včelařky Jindřišky Müllerové z Náchoda. Nejvíce bodů získal med Rudolfa Vojtase, včelaře z Ratibořic, stejně jako v roce předchozím. Na popoře soutěže se cenami a zveřejněním pozvánek podílelo významně město Česká Skalice. Předání cen vítězům provedla starostka města Zuzana Jungwirthová.

Věříme, že soutěž umožní veřejnosti posoudit výsledek snažení mnoha tisíc drobných a o to důležitějších tvorů jako jsou včely medonosné a jejich chovatelů. Doufáme, že každý spotřebitel si tak lépe najde „svého včelaře“ ve svém okolí, stejně jako máme svého oblíbeného obchodníka, lékaře.

Závěrem je třeba poděkovat za poskytnuté vzorky medu všem, kteří přiložili ve svém volném čase ruku k dílu a pomohli s organizací celé akce, stejně tak i podpoře města Česká Skalice a paní starostce.

Česká Skalice Jiří Valtera,
předseda ČSV Česká Skalice

Tabulka výsledků “Nejlepší českoskalický med 2019”

Umístění a jméno	výstava	mlýn	body celkem
1. Rudolf Vojtas	51	33	84
2. Jindřiška Müllerová	47	24	71
3. Bronislav Prokop	33	20	53
4. Zdeněk Jansa	28	17	45
5. Josef Kubíček	25	20	45
6. Jiří Valtera	19	23	42
7. Bronislav Prokop	29	13	42
8. Jan Rousek	21	18	39
9. Jozef Vojtas	22	15	37
10. Jan Provazník	17	15	32
11. Josef Resl	17	13	30
12. Romana Pacáková	14	11	25
13. Jozef Vojtas	16	8	24
14. Jaroslav Ošťádal	10	12	22
15. Jiří Fišer	11	9	20

Soutěž o nejlepší med. Foto Bronislav Prokop

Eva Zelená převzala čestné občanství města Česká Skalice

V pondělí 14. října 2019 se uskutečnila slavnost v městské knihovně, kde převzala čestné občanství paní Eva Zelená. Ta neztrácí životní optimismus a elán ani v jednadevadesáti letech. S chutí si zazpívala několik národních písniček, které v knihovně přednesl pěvecký sbor Viktorka pod vedením paní učitelky Aleny Vlčkové. Čestné občanství pro Evu Zelenou navrhla spisovatelka a historička Věra Vlčková prostřednictvím komise pro kulturu, obřady a slavnosti města Česká Skalice. O udělení tohoto titulu rozhodlo Zastupitelstvo města Česká Skalice na svém zasedání dne 16. září 2019.

„Není samozřejmostí, že by města udělovala čestná občanství tzv. „na potkání“. Naopak je to zcela výjimečná situace, která v České Skalici nastala po delší časové odmlce. V roce 2013 udělili představitelé města čestné občanství Jiřímu Šimáňovi in memoriam. Bylo mi ctí setkat se s dámou, která neměla lehký život a zážitky, jež v sobě nosí, si nedokážeme dnes představit. Přesto zůstala optimistická, přátelská, pozitivně naladěná. Vážená paní Evo Zelená, ještě jednou vám přeji hlavně hodně zdraví a mnoho hodných, nápomocných lidí okolo vás", uvedla ve svém proslovu Gabriela Jiránková, místostarostka České Skalice.

„Čestné občanství je v České Skalici uděleno dosud dvanácti výjimečným osobnostem. Zastupitelstvo města rozhodlo o udělení dalšího tohoto vyznamenání paní Evě Zelené. Tato skromná, 91letá žena prožila hodně těžký život. Jako malé děvče prošla koncentračními tábory, ještě nezletilá se jako jediná z rodiny vrátila domů a nebylo kam. Přesto si zachovala celoživotní humor, pokoru a slušnost. A začala se starat o nejmenší děti v jeslích v České Skalici. Paní spisovatelka Věra Vlčková její osud popsala v knize „Doufám, dokud dýchám“. A byla to právě paní Vlčková, která navrhla toto vyznamenání pro paní Zelenou. V pondělí 14. 10. se za přítomnosti rodiny, přátel, zástupců města, kulturní komise a zpěváků ze ZŠ konal slavnostní ceremoniál. Bylo to velice dojemné, paní Zelená má přehled o politice, o dění ve světě a je hodně zajímavé si s ní povídat a poslouchat ji. Gratuluji a vyjadřuji obdiv a úctu", uvedla starostka Zuzana Jungwirthová.

Text a foto Jan Holý

Eva Zelená, rozená Reichová

Narodila se 15. června 1928 v rodině Bedřicha Reicha, majitele tkalcovny v České Skalici. Firmu založil v r. 1896 dědeček Karel Reich, při plné zaměstnanosti pracovalo v továrně 120 zaměstnanců. Byla to tkalcovna, šlichtovna a úpravna bavlněného a lněného zboží.

V roce 1931 se narodila sestra Věra. Do školy v České Skalici začala Eva chodit v r. 1934, do dívčí měšťanské školy chodila jen jeden rok, v roce 1940 skončila pro ni a pro sestru školní docházka, z rasových důvodů byly ze školy vyloučeny. Rodina Reichových se hlásila k české národnosti, otec nebyl členem žádného sionistického spolku, naopak podporoval v České Skalici různé spolky, přispěl i na stavbu kostela Církve československé husitské, rodina se plně začlenila do života města. Sestry byly členkami Junáka.

Po obsazení Československa německými fašisty, po likvidaci druhé republiky a vytvoření Protektorátu Čechy a Morava nastal podle tzv. Norimberských zákonů tvrdý postup vůči lidem s židovskými kořeny. Továrna byla „arizována“, rodiny sestěhovány, k Reichovým byla přestěhována rodina Ing. Winternitze, majitele jiné menší textilky v České Skalici. K Reichovým byly nastěhovány také děti Löwenbachových, Věra Löwenbachová, rozená Bondyová s manželem a rodiči Bondyovými byli posláni do koncentračního tábora ve Svatobořicích, protože bratr a syn Bedřich Bondy emigroval s rodinou do zahraničí.

Zprava: Eva Zelená se snachou Ladislavou Zelenou a Věrou Vlčkovou při slavnostním předání čestného občanství. Foto Jan Holý

Dne 14. prosince 1942 museli Reichovi nastoupit do transportu do Terezína, tamního ghetta. Jeli královéhradeckým transportem C h (650 osob), z České Skalice nastupovala čtyřčlenná rodina Reichových, dvě Löwenbachovy děti (Jan a Evička), pan Taichner, zaměstnanec ve Vikově kožedělné továrně, MUDr. Ludvík Neumann, velmi oblíbený českoskalický lékař. Nejprve odjeli do Hradce Králové, odtud 17. prosince do Terezína. Tehdy čtrnáctiletá Eva a jedenáctiletá Věra prožívaly velmi obtížné dny v ghettu, kde se setkaly i se svými příbuznými. Eva byla zařazena do pracovní čety na zahradě, kde pracovala v kolektivu jiných mladých spolupracovníků (např. Maryna Spitzová), pracovní povinnosti vykonávali i rodiče.

V květnu 1944 byli Reichovi zařazeni do transportu do Osvětimi. Po příšerné třídenní cestě v dobytčích vagonech dorazili do osvětimského pekla. Prožívali hrůzu s očekáváním další likvidace. Za několik dní po příchodu do koncentračního tábora byla Eva přiřazena jako pomocná vychovatelka ke skupině malých dětí. Dopoledne si s dětmi hrála, učila je písničky, vyprávěla pohádky Boženy Němcové a Karla Jaromíra Erbena, které znala od maminky, chodila s dětmi na procházku po lágru. Sestra Věra byla zařazena v jiné skupině. Život dětí v Osvětimi byl moc smutný, byly věčně hladové, ty malé nepoznaly mnoho základních věcí denního života. Vzpomíná Eva: *„Všechno bylo bezvýchodné, byl jenom strach, všudypřítomný strach, selekce, apely.“*

V červnu neprošel selekcí otec, zahynul v plynové komoře, podobně jako děti Löwenbachových, šestiletá Eva, devítiletý Jeník. Maminka s Věrou byly transportovány na práci do jiného koncentráku, kde zahynuly, Eva byla poslána začátkem července na otrockou práci do Hamburku. Zde musely ženy odklízet trosky po vybombardovaných domech. Jen se štěstím přečkala bombardování spojeneckými armádami. Pak pracovala v cementárně, kopala zákopy v Hamburku, v březnu 1945 byla odvezena s dalšími ženami do koncentračního tábora Bergen-Belsen. Vzpomíná: *„Byla jsem zvyklá na mrtvé z Terezína, Osvětimi-Birkenau i Hamburku, ale tady to bylo nejhorší.“*

Za otřesných podmínek přežívala, když byl tábor osvobozen anglickými vojáky. Koncem dubna 1945 ji spoluvězeňkyně dovedli do mezinárodní vojenské nemocnice, kde jí lékař dával 2–3 hodiny života, vážila 37 kilo; celé léto se léčila, až koncem července mohla odjet domů. O emigraci vůbec nepřemýšlela, musela odjet domů, aby zjistila, jestli někdo z rodiny přežil, chtěla domů, do České Skalice, kam dorazila 6. srpna 1945 k večeru.

Zjistila, že nikdo z rodiny nepřežil, že nemůže ani bydlet v jejich domě. Vzala si ji k sobě sestřenice Věra Löwebachová, která jediná z celé rodiny přežila, vrátila se do České Skalice. Do rodného domu Evu pustili až za 14 dní po návratu, byl prázdný, vyrabovaný, začali ho předělávat na rodinnou školu. Dostala malý byt v činžáku na Žižkově kopci, nebyla plnoletá, poznala i jinou stránku svého návratu. Vzpomíná: *„Že by mne ve Skalici přivítali jako hrdinku, to ani náhodou. Ztěžovali mi život, jak to šlo. Všichni rozhodně nebyli proti nám, ale komunisté tenkrát měli velkou moc, udělala jsem Skalici čáru přes rozpočet – taky jsem slyšela – to Reichovo ďouče se nemělo vracet! Do naší továrny jsem nesměla vstoupit, a tak jsem si šla svou vlastní cestou, nakonec jsem se dostala k práci, kterou jsem chtěla dělat, k práci s dětmi. A nelituji toho.“*

Zůstala v České Skalici, dokončila si základní vzdělání, vystudovala školu pro pěstounky a vychovatelky pro jesle a mateřské školy, absolvovala kurs pro pomocné sociálně zdravotnické pracovnice. Pracovala v plicní poradně, vypomáhala ve školní zdravotní péči o mládež, v protituberkulosní poradně.

Vdala se v listopadu 1951 za Ladislava Zeleného, překonala velké zdravotní obtíže, způsobené pobytem v koncentračních táborech, a dala život dvěma dětem.

Nepřestala mít zájem o práci v jeslích, což se jí splnilo až otevřením nových jeslí v České Skalice, kdy ji vedoucí sestra Věra Pokorná, kterou znala již jako dětskou sestru u Bondyových, nabídla místo pěstounky. *„A byla jsem ráda, že mě přijali. Vlastě už od doby, kdy jsem pracovala s osvětimskými dětmi, jsem se chtěla této práci věnovat.“*

V českoskalických jeslích pracovala Eva Zelená až do roku 1980, kdy odešla do důchodu. Vzhledem k jejímu věznění za války, měla možnost odejít do důchodu v 52 letech, což přivítala, neboť měla velké problémy se zády, poraněnými následkem kopance od esesáka v Osvětimi. Dá se říci, že „odchovala“ polovinu českoskalického dorostu, v jeslích byla dětmi velmi oblíbená pro svou milou povahu, velikou lásku k dětem, úsměvy, které rozdávala malým i velkým. Nikdy si nestěžovala na osud, který ji tak zle potrápil, nikdy nikomu nevyčítala, že byla obrána o spoustu věcí, o dům, majetek. Jen na doporučení manžela požádala o restituci majetku (továrny a domů) v České Skalici.

A pokud může, pomáhá dary potřebným, živě se zajímá o společenské dění doma i ve světě.

Věra Vlčková, Náchod, Česká Skalice 19. 7. 2019

V roce 2004 byl portrét Evy Zelené s osobním vyznáním zařazen do velké česko-anglické publikace *„Portréty české společnosti na prahu Evropy“*, kde mimo jiné upřímně vyznává: *„Evropa může mít budoucnost, ale záleží na tom, kdo v ní bude poroučet a zda bude naslouchat zástupcům malých národů.“*

V roce 2006 vyšla kniha *„Doufám, dokud dýchám,“* ve které jsem zpracovala příběh Evy Zelené-Reichové na základě jejích výpovědí, vzpomínek, doplněný širokým poznámkovým aparátem. Je zde uvedeno mnohé nejen z jejího života, ale z historie České Skalice v daném období. Na základě knihy, velmi dobře přijaté širokou veřejností, jsme absolvovali mnoho přednášek, setkání se čtenáři nejen v našem okrese, ale i v Praze, na Moravě. Osobní projev paní Zelené byl vždy přijímán s velkým porozuměním, aplaudován i mladými posluchači.

Příběh nejen paní Evy Zelené, ale v knize také osudy Věry Feldmanové, rozené Bondyové, prvně provdané Löwenbachové, rodačce z Malé Skalice, Marie Spitzové a Evy Hejzlarové byly dobře přijaty spisovatelem Josefem Škvoreckým, kterému jsem knihu zaslala, a napsal mi:

„Osudy čtyř žen, které se dopustily zločinu „neárijského“ původu, jak je zachytila Věra Vlčková, se velmi čestně zapíší do dnes už rozsáhlé literatury o Holocaustu. Autorka ponechala všechny výpovědi, tak jak je slyšela, nevylepšované, neuhlazované. Výsledek je syrové svědectví, které má punc autenticity a čtenářský dopad víc ohromující, než kdyby se Věra Vlčková uchýlila k literárním trikům. Kniha víc než pozoruhodná. Každému, kdo ji přečte, uvízne nadlouho v paměti.“

Josef Škvorecký, Toronto 6. 5. 2006

Dojmy z předávání Janského plaket

Úterý 24. září byl všední den, který byl pro mě skutečně výjimečný. Ve spolupráci s Oblastním spolkem Českého červeného kříže jsem předávala jedno z nejkrásnějších ocenění, Medaile profesora doktora Jana Janského za dárcovství krve nebo krevní plazmy.

Jak jsem i ve svém proslovu k dárcům zmínila: „Krev je něco, co zatím nedokážeme vyrobit, co si nemůžeme koupit. Ale může nám ji někdo darovat. A zrovna tento dar je v mnohých případech penězi a slovy nenahraditelný, může zachránit lidský život."

Spousta z nás žije, aniž by nad starostmi se zdravím přemýšlela. Ale ve chvíli, kdy nás něco bolí, si teprve uvědomíme, že by to možná mělo být trochu jinak, jiná životospráva, méně stresu, více času pro sebe. A v těch nejtěžších chvílích, kdy potřebujeme třeba i dar krve, si teprve odpovídáme na otázku: Proč jsem někomu nepomohl?

Všem, kteří jste dočetli můj příspěvek až sem, tímto dodávám odvahu a pokud to alespoň trochu jde, rozšiřte řady našich dárců.

Do Jiřinkového sálu Muzea Boženy Němcové jsme pozvali 28 dárců. Ne všichni se mohli osobně dostavit, někteří poslali svého zástupce, některým jsme ocenění předali jinou cestou. S hrdostí na občany města Česká Skalice a okolních obcí vám oznamuji, že 1 z dárců byl oceněn Zlatým křížem 1. třídy za 160 odběrů, 5 dárců Zlatým křížem 3. třídy za 80 odběrů, 7 dárců bylo oceněno zlatou medailí za

40 odběrů, 9 dárců stříbrnou medailí za 20 odběrů a 6 dárců bronzovou medailí za 10 odběrů.

I přestože naši dárci dostali drobné dárky na památku a bylo pro ně připraveno menší pohoštění, jsem si vědoma, že i tak je jejich aktivita neocenitelná.

Text Gabriela Jiránková, foto Jana Karvaiová

Vila Čerych přivítala přes stovku návštěvníků

Ve slunečný pátek 13. září naplnili Vilu Čerych a její zahradu návštěvníci ze širokého okolí. Jenom jednou za rok se zájemcům nabízí možnost nahlédnout do prvorepublikové vily, kterou pro svou neteř nechal postavit průmyslník Ladislav Bartoň. Jak unikátní vilu, tak i překrásnou zahradu, která je s domem napevno spjata, si návštěvníci mohli v rámci Dnů evropského dědictví projít i v doprovodu průvodců.

Lidé si prohlédli Vilu Čerych. ***Foto Markéta Lajská***

Odborný výklad dobově oděných průvodců upoutal v domě Čerychů na stovku návštěvníků. Čekání na pro-hlídku si mnozí krátili posezením před hlavním vchodem vily s poslechem hudby a zpěvu členů souboru Vox Humana. Někteří z hostů seděli na lavičkách v zahradě, hráli pétanque, kuželky nebo kroket. Další si vychutnávali uvnitř kávu se zákuskem či domácí limonádu. To vše se stylově oblečenou obsluhou. Atmosféru první republiky dokreslovala také květinová výzdoba z jiřin, které poskytlo Muzeum Boženy Němcové.

Během prohlídky domu i zahrady se návštěvníci dozvěděli především o historii a původním vzhledu prvorepublikové vily. V zahradním altánu pro ně byla také připravena výstava o proměnách vily s dobovými fotografiemi. U okrasného bazénu vzhlížela mosazná žába, která se alespoň na jeden den vrátila na zahradu.

„Věříme, že se nám alespoň na chvíli podařilo návštěvníky vnést do doby první republiky a zpříjemnit jim tak pátek třináctého," říká jeden z průvodců Michal Kudrnáč.

Aneta Zvarová, Centrum rozvoje Česká Skalice

O budoucnosti Centra rozvoje Česká Skalice a Vily Čerych

Nic není stálé, vyjma změny – Hérakleitos

V České Skalici a blízkém okolí se v posledních týdnech začaly šířit různé zprávy o budoucím osudu Vily Čerych i Centra rozvoje Česká Skalice, o. p. s., které vilu uplynulých 15 let provozuje. Rozhodli jsme se proto vydat toto tiskové prohlášení, abychom vše uvedli na pravou míru.

Vilu Čerych čeká odcházení. Držme jí palce! ***Foto Jan Holý***

Málokdo nezasvěcený si dokáže představit náročnost údržby domu a zahrady velikosti Vily Čerych. Za 15 let, kdy se spolu s majitelem, Nadací rozvoje občanské společnosti, snažíme o nápravu škod napáchaných v době komunismu i zpomalení zubu času, který se do téměř stoleté vily i přilehlé zahrady chtě nechtě zakusuje, se mnohé podařilo, ale cesta k cíli je ještě dlouhá.

Doposud se do údržby a obnovy Vily Čerych investovaly řádově statisíce ročně. Nyní se však dostáváme do situace, kdy budou potřeba investice v řádu milionů. Dosluhuje vodoinstalace, bylo by potřeba renovovat okna, zajistit objekt proti tepelným ztrátám, nemluvě o prosakujícím jezírku a dalších prvcích v zahradě…

Dostali jsme se do fáze, kdy nám začaly docházet síly i finance. Je potřeba připomenout, že majitelé takto honosných domů byli zpravidla úspěšnými obchodníky či průmyslníky a dům a náklady na jeho provoz odpovídaly jejich životním standardům i finančním možnostem. My žádnou továrnu, která by provoz domu financovala, nemáme. A přestože jsme se snažili peníze získávat z vícero zdrojů, z vlastní činnosti, dotací i napřímo od veřejnosti, zjistili jsme, že to nestačí.

Centrum rozvoje dále pokračuje ve svých aktivitách, ovšem již bez Vily Čerych. Změny se vůbec nedotýkají provozu informačního centra v České Skalici, které rovněž působí pod naší hlavičkou, ani odborného poradenství poskytovaného obcím a dalším subjektům. V současnosti hledáme nové prostory pro své působení.

Odcházení, pro Vilu Čerych tak příznačné, pro nás po tolika letech není jednoduché. Rozhodli jsme se proto, že do doby, než majitel rozhodne, co s Vilou Čerych bude dále, zda se bude hledat nový nájemce nebo se přistoupí k prodeji, budeme nadále o vilu pečovat (ve smyslu údržby), aby dosavadní více než patnáctileté úsilí nepřišlo vniveč.

Naši kulturní a vzdělávací činnost ve Vile Čerych tak, jak ji znáte z dnešních dní, kdy se zde pravidelně konají výstavy, přednášky a koncerty, však oficiálně ukončujeme k 30. 11. 2019.

Jiří Kmoníček, ředitel Centra rozvoje Česká Skalice, o. p. s., provozovatele Vily Čerych

Filmové melodie s Novoměstskou filharmonií

Novoměstská filharmonie si už za léta svého působení získala spoustu věrných posluchačů, kteří si nenechají ujít ani jeden koncert svých oblíbenců. Jaká je to čest a radost, a jaká hrdost naplňuje nitro účinkujících při pohledu na ty známé tváře sedající si se zvědavostí na své místo v sokolovně v České Skalici a napjatě očekávající kulturní zážitek. A právě k nim se teď obracíme s naší pozvánkou na příjemné strávení svátečního listopadového podvečera. Novoměstská filharmonie, v čele s dirigentem Jaroslavem Rybáčkem si pro vás tentokrát připravila unikátní program filmových melodií. Budete přímo slyšet výstřely z pušek Sedmi statečných, zatají se vám dech, až zaslechnete hrůzostrašnou scénu z hororu Psycho, skane vám slza po tváři při poslechu smutné melodie z Schindlerova seznamu v podání houslového virtuosa Petra Zdvihala a pod dojmem Pána prstenů si znovu vybavíte romantickou scenérii Kraje… ***IR***

Přijďte se zaposlouchat do hudby plné emocí! Novoměstská filharmonie se na vás těší na koncertu v neděli 17. 11. 2019 od 17 hodin v sokolovně v České Skalici. Předprodej vstupenek probíhá v Regionálním informačním centru v České Skalici, třída T. G. Masaryka 33, tel. 491 453 870, 773 578 112, mail infocentrum@ceskoskalicko.cz. Vstupenky získáte v předprodeji za výhodnější cenu. ***Jan Vlček, pořadatel***

Adventní koncert se špičkovými interprety

Na prvním adventním koncertu v České Skalici vystoupí tři vynikající interpreti: sopranistka Lenka Cafourková, sólo trumpetista České filharmonie Jaroslav Halíř a varhaník Adam Viktora.

Lenka Cafourková

Sopranistka Lenka Cafourková se věnuje bohatě operní i koncertní činnosti. Z mnoha jejích úspěšných operních inscenací jmenujme např. postavu La Folie komické opery „Platée“ francouzského barokního skladatele Jeana Philippa Rameau na Hudebním festivalu Znojmo (2014). Za tuto postavu byla dokonce jmenována v širší nominaci na cenu Thálie. O dva roky později na stejném hudebním festivalu zazářila po boku Adama Plachetky jako Zerlina v Mozartově opeře „Don Giovanni“.

Je laureátkou Písňové soutěže Bohuslava Martinů v Praze. Rovněž je vyhledávanou interpretkou hudby starých mistrů. Trvale spolupracuje s Czech Ensemble Baroque, s vokálně-instrumentálním souborem Ensemble Inégal a s pražským barokním orchestrem Collegium 1704. V tomto roce debutovala na Pražském jaru. K jejím největším uměleckým úspěchům patří především koncertní turné v Číně (2016). Mužský pěvecký ansámbl Q VOX si Lenku Cafourkovou Ďuricovou vytipoval jednohlasně jako sólistku jejich nového společného projektu s názvem „Vánoční snění“.

Jaroslav Halíř

Jaroslav Halíř je sólotrumpetista České filharmonie. Vedle jeho působení v tomto tělese jej můžete slyšet i s jinými orchestry, v sólových vystoupeních na mnoha koncertních pódiích v České republice i v zahraničí. Je jedním z nejžádanějších studiových hráčů moderní hudby a od roku 2010 je členem jazzového souboru Czech Philharmonic JazzBand, ale vystupuje též s četnými komorními soubory.

Patří rovněž mezi nejžádanější studiové hráče a vystupuje s četnými komorními soubory.

Adam Viktora

Třetím, neméně zajímavým, interpretem je špičkový varhaník, dirigent a hráč na harmonium Adam Viktora. Vystupuje na hudebních festivalech po celé Evropě, přednáší a koncertuje na mezinárodních varhanních kongresech, působí jako poradce v odborných komisích při restaurování významných historických varhan a nahrává pro evropské rozhlasové a televizní stanice.

Tímto jsme vám představili interprety prvního adventního koncertu a srdečně vás zveme na setkání s těmito vynikajícími umělci.

Koncert se koná v neděli 1. prosince v kostele Nanebevzetí Panny Marie v Malé Skalici od 17 hodin.

Předprodej vstupenek začíná 1. listopadu v Regionálním informačním centru v České Skalici, třída T. G. Masaryka 33, tel. 491 453 870, 773 578 112, mail infocentrum@ceskoskalicko.cz.

Vstupenky v předprodeji získáte za výhodnější cenu.

Jan Vlček, pořadatel
Foto archiv autora

Udělejte na Vánoce radost dětem. Zapojte se do Krabice od bot společně se skauty

Potěšte dítě ve svém okolí, které nemělo v životě tolik štěstí. Udělejte mu krásný Štědrý večer. Jak? Připojte se spolu se svými dětmi ke sbírce Krabice od bot, ve které se minulý rok vybralo 38 tisíc dárků!

Jak to funguje? Přes skauty, církev a charitativní organizace se váš dárek dostane znevýhodněným dětem z chudých rodin, azylových domů a dětských domovů.

Na webu www.krabiceodbot.cz přihlaste svůj dar k nejbližšímu sběrnému místu, které má přesně určenou specifikaci pohlaví i věku dítěte a maximální počet darů. Pozor, jiné dary nebo dary nad vlastní kapacitu nepřijímá.

Jak by měl dárek vypadat? Do krabice od bot nebo do jakékoliv krabice podobné velikosti dáte předměty, které by si dítě mohlo přát od Ježíška. Dárky mají být v bezvadné kvalitě. Nemusí jít nutně o nové věci, ale takové, aby skutečně udělaly radost. Dárek zabalte a označte pro jaké pohlaví a věk dítěte je dárek vhodný.

Co dále s dárkem? Přineste jej na nejbližší sběrné místo, kterým je v případě České Skalice skautská klubovna (ul. Pivovarská 409). Zde budou skauti v době svých schůzek dary vybírat od 25. listopadu do 8. prosince, v úterý 16–17.30 hod., ve středu 16.30–18 hodin a ve čtvrtek 17–18.30 hodin.

Dětem můžete přispět i finančně na webu www.krabiceodbot.cz. Z finančních prostředků se letos hradí volnočasové dílny pro děti v nízkoprahovém klubu nebo terapie pro děti z rodin v krizové situaci. Krabice od bot tak bude dělat radost nejen o Vánocích.

Organizátorem sbírky je Diakonie českobratrské církve evangelické, která je jedním z největších poskytovatelů sociálních, zdravotních a vzdělávacích služeb v ČR. Pomáhají lidem v těžkých životních situacích, kdy už jim nebo jejich nejbližším docházejí síly. Celkem každoročně podpoří 40 tisíc lidí. Skauti v České Skalici Krabici od bot pomáhají zajištěním sběrného místa a distribucí dárků dětem z regionu.

Ondřej Vodička a Oldřich Rejl

17. listopad

Muzeum Boženy Němcové vás zve na výstavu k 30. výročí Sametové revoluce, která bude k vidění v Regionálním informačním centru v České Skalici od 10. listopadu 2019 do 10. ledna 2020. Základem výstavy budou materiály z archivu muzea z výstavy konané před deseti lety v přízemí staré radnice. Původní výstavu k 20. výročí revoluce připravilo Občanské sdružení A Rocha a Petr Fejfar s přáteli Ladislavem Havrdou a Vlastimilem Havlíkem. Muzeum se svolením Petra Fejfara použilo tyto dokumenty, fotografie, záznamy, z nichž se dozvíte, jaké aktivity se odehrávaly v České Skalici před listopadem a co se dělo krátce po něm. Výstavu můžete navštívit v otvírací době infocentra.

Účastníci generální stávky v České Skalici. ***Foto Jiří Samek***

A proč zrovna 17. listopad?

17. listopad – Den boje za svobodu a demokracii a Mezinárodní den studenstva, který je významným mezníkem v historii naší země. Následující dny po 17. listopadu 1989 měly za následek svržení totalitního režimu a převratné změny v našem státě včetně pádu železné opony. Mezinárodní den studenstva, někdy též Světový den studenstva má své kořeny v roce 1939, má připomínat tragické události, k nimž došlo na podzim v roce 1939 v Protektorátu Čechy a Morava. K odstartování těchto událostí došlo při násilném potlačení poklidné demonstrace na Václavském náměstí, která se konala 28. října u příležitosti 21. výročí vzniku Československa. Pořádková policie společně s jednotkami SS krvavě potlačila demonstrace i na dalších místech v Praze. Při střelbě byl vážně zraněn student Lékařské fakulty Jan Opletal a zastřelen pekařský dělník Václav Sedláček. Jan Opletal svému zranění dne 11. 11. podlehl, následně se demonstrace změnily v protest proti okupaci, kterého se zúčastnily tisíce lidí.

Vrcholní představitelé v Berlíně v čele s Adolfem Hitlerem rozhodli o uzavření českých vysokých škol. V noci z 16. na 17. listopadu proběhlo rozsáhlé zatýkání českých studentů nejenom v Praze, ale i v Příbrami a Brně. Následně bylo popraveno devět vedoucích představitelů studentské organizace a více jak tisíc studentů bylo internováno do koncentračních táborů, z nichž někteří pobyt v táboře nepřežili, ostatní byli propuštěni v roce 1942 a 1943. Po roce 1939 vyvíjel Ústřední svaz československého studenstva v zahraničí aktivní činnost za podpory exilové vlády. Na základě této činnosti se v roce 1941 konala v Londýně schůze Mezinárodní studentské rady, která přijala takzvané Prohlášení spojeneckých studentů k 17. listopadu, jež vyhlásilo tento den Mezinárodním dnem studenstva. Jedná se o jediný mezinárodní svátek, který má český původ.

Půlstoletí staré události si občané připomněli také v roce 1989, kdy bylo povoleno pietní shromáždění studentů, které přerostlo v protirežimní demonstraci, jež byla nelítostně potlačena jednotkami Veřejné bezpečnosti. Studenti se shromáždili na Albertově, odkud pokračovali na Vyšehrad k hrobu Karla Hynka Máchy. Po ukončení oficiální části demonstrace se dav neplánovaně vydal do centra města. Rozdělil se na skupiny, kdy přibližně 5000 lidí pokračovalo na Karlovo náměstí a zadní část průvodu pokračovala k Národnímu divadlu. Složky Sboru národní bezpečnosti měly rozkaz zabránit průvodu v cestě na Hrad a Václavské náměstí. Díky policejním kordonům se dav dostal na Národní třídu a pokračoval na Václavské náměstí, avšak policejní jednotky přehradily ulici.

V síti policistů, kteří dav uzavřeli na obou koncích, uvízlo asi 10 tisíc demonstrantů. Došlo k jejich surovému napadení, kteří neměli možnost se útokům ze strany Veřejné bezpečnosti vyhnout. Bylo zraněno více jak 500 osob a rozšířila se fáma o smrti studenta Martina Šmída. Studenti, kterým se podařilo utéct, zamířili do divadel, kde hovořili s herci o policejním zásahu. Následně divadla podpořila studenty stávkou a informace o krvavém potlačení demonstrace měla za následek obrovskou vlnu solidarity a podporu občanů. Události nabraly rychlý spád, kdy se ve většině velkých měst konaly stávky, proběhla velká shromáždění na Letné, probíhaly stávky na vysokých školách, formovalo se Občanské fórum.

Na 27. listopad byla vyhlášena dvouhodinová generální stávka, do které se zapojilo 75 % občanů naší země a také většina továren, podniků a institucí s heslem Konec vlády jedné strany. Na Václavském náměstí cinkalo klíči kolem 300 tisíc lidí. Občané jednoznačně vyjádřili

svůj názor svrhnout komunistickou diktaturu, což se jim po různých vyjednáváních podařilo.

Dne 29. prosince 1989 byl jednomyslně zvolen Václav Havel prezidentem Československa (po 41 letech nekomunistickým) a tím byly ukončeny i studentské stávky.

Naše společnost prošla za uplynulých 30 let různými změnami, od rozdělení Československa v roce 1993 po vstup do Evropské unie v roce 2004, v posledních letech sílí nespokojenost občanů s představiteli vrcholné politiky a se směřováním ekonomiky a zájmů naší země. Dostáváme se ke dvěma zásadním principům, které rezonovaly jak v roce 1939, tak v roce 1989 – svobodě a demokracii. Svoboda pro každého z nás může znamenat něco jiného, ať už je to o rozhodnutí, co si dáte k snídani či co si vezmete na sebe, až po svobodu rozhodovat se a vyjadřovat se podle své vůle, pohybovat se či svobodně cestovat.

Svoboda je základní právo zakotvené v článku 8 v Listině základních práv a svobod. Od momentu narození je člověk svobodný. Je na každém z nás, jak se svobodou naložíme, ale měli bychom mít vždy na paměti, že ne všichni lidé na světě mají svobodu a že naši předci museli za svobodu a demokracii bojovat a mnohdy položit svůj život. Ne jinak tomu bylo za socialismu, kdy vyjádření svobodných myšlenek nebylo tolerováno, hodně lidí zapomíná na politické procesy v 50. letech, na pracovní tábory, na šikanu, výslechy, sledování, odposlechy, nedobrovolnou spolupráci se státní bezpečností. Proto bychom se měli chovat tak, aby i naše děti vyrůstaly ve svobodné a demokratické zemi, na kterou bychom měli být hrdí. Právě listopad 1989 nám umožnil cestu ke svobodě a demokracii a je na každém z nás, jak ji využijeme, se svobodu úzce souvisí odpovědnost a také schopnost nést důsledky svých činů a rozhodnutí. Sounáležitost, hrdost, tradice se pomalu vytrácejí a oslavy státních svátků či významných dnů se smršťují na výhled více volných dní, prodloužených víkendů spojených s nakupováním. Málokdo se zastaví a vysvětlí dětem, že ten volný den má svoji historii a proč se stal svátkem.

Od roku 2000 se obě události (1939 a 1989) v České republice uctívají státním svátkem.

Martina Kolinská, Muzeum Boženy Němcové

Rozhovor s P. Fejfarem nejen o událostech v roce 1989

Petr Fejfar je od mládí duší rebel, který patřil k ústředním postavám v našem městě při listopadových událostech v roce 1989. Po revoluci stál 11 let v čele města Česká Skalice jako jeho starosta. Politice se pak věnoval na vyšší úrovni v Senátu ČR. S Petrem jsme dlouholetí přátelé, proto nebudeme předstírat vykání.

Petr Fejfar (uprostřed) při sběru podpisů. Foto Jiří Samek

Stručně popiš tehdejší situaci v naší republice. O co vlastně šlo disidentům?

Situace ve společnosti na konci osmdesátých let byla zralá ke změnám. Čím dál víc lidí se aktivovalo, přestávali se bát a ve větší míře se účastnili různých akcí na veřejnosti a petic na podporu disentu. Rozhodně jednou z největších aktivit byla petice „Několik vět“, kterou podepsalo několik desítek tisíc lidí, včetně mnoha známých umělců. Pokud se týká našeho města, tak to byla účast místních disidentů v prvomájovém průvodu s prázdným transparentem, při úklidové akci před výročím 28. října a podávání návrhů místnímu národnímu výboru. Jistě nelze opomenout vnější události v Polsku, kde proběhly „skoro svobodné volby“, otevření hranic v Maďarsku i exodus východních Němců přes Velvyslanectví Spolkové republiky Německo v Praze. Je však faktem, že mnoho lidí moc ve změny nevěřilo, odvolávali svoje podpisy pod listinou „Několik vět“ a spíš očekávali nějaký nový obrodný proces v KSČ.

Jak jsi se dostal k disentu?

Přestěhoval jsem se do České Skalice v roce 1981 z Hradce Králové. Tady jsem našel početnou skupinu mladých lidí, kteří spolu pořádali různé akce kulturního i víceméně zábavného charakteru… No, komu nebylo dvacet, tak nepochopí, nebo už zapomněl… Časem se v našem městě vytvořila skupina lidí, kteří se aktivizovali v různých nezávislých iniciativách okolo Charty 77, Nezávislého mírového sdružení, Hnutí za občanskou svobodu, Společnosti přátel USA, Klubu Johna Lennona a dalších. Aktivita lidí se zvýšila přistěhováním se disidenta Standy Pitaše do našeho města.

Kdo z Českoskaličáků se podílel na disidentských akcích?

Vedle Standy Pitaše a jeho ženy Aleny to byl Láďa Cerman, Richard Kudrnáč, Květoslav Doubek a částečně i další mladí Skaličáci. Mnoho skalických se zúčastnilo také rozehnaného koncertu ve Zbečníku, akcí u Standy Pitaše v Šonově u Broumova a dalších akcí nezávislých iniciativ, jako třeba jediné povolené demonstrace Ke dni lidských práv dne 10. 12. 1988 v Praze.

Tehdejší média informovala v duchu, že je vše v pořádku, jak jste získávali informace o skutečném stavu věcí?

Informace jsme získávali ze zahraničních vysílání Svobodné Evropy a Hlasu Ameriky. Existovaly i tiskoviny, jako Informace o Chartě 77, Voknoviny a další bulletiny nezávislých iniciativ. Je potřeba ale upozornit, že v osmdesátých letech byl k dispozici jen cyklostylový tisk, žádné kopírky, počítače a faxy neexistovaly! A rozmnožovací technika nebyla přístupná. A pokud v některém podniku existoval cyklostyl, tak byl pod pečlivou evidencí a ochranou. Na konci roku 1988 bylo v našem městě tajné tiskové centrum pro celou republiku, kdy jsme v bytě Květoslava Doubka spolu se Slávou Palečkem vytiskli tři měsíčníky Informací o Chartě 77 a Bulletinů Nezávislého mírového sdružení v počtu mnoha set kusů.

Disidenti čelili represím ze strany vládnoucí garnitury, co to znamenalo pro vaše rodiny?

Být nepohodlný režimu znamenalo samozřejmě nebezpečí zájmu státní bezpečnosti. Nejdříve přišly ústrky v zaměstnání, pak následovala snaha StB o kriminalizaci disidentů. Jako například hospodářská kriminalita, veřejné pohoršování, útok na veřejného činitele, a to jak slovní, tak fyzický. Existoval i nátlak na vystěhování disidentů do zahraničí i hrozby odebrání nezletilých dětí a jejich předání do dětských a výchovných domovů. StB byla hodně vynalézavá a je třeba dodat, že prakticky byla podřízena Komunistické straně Československa, včetně dalších orgánů státu, které se na represích podílely jako orgány státní správy.

Co pro tebe osobně znamenaly listopadové události 1989?

Obrovskou změnu ve společnosti, která postupně narůstala. Naděje na změnu se mísila s možnou tvrdou odvetou. Jednu chvíli hrozil i ozbrojený zásah proti demonstrujícím. I v našem městě, které bylo prvním ve východočeském kraji, kde se lidé sešli na naši výzvu na náměstí, byly prý na nás, jako svolavatele, připraveny zatykače. Na náměstí tehdy přišel předseda národního výboru a vedoucí okresního národního výboru a prohlásili shromáždění za nezákonné a vyzvali zúčastněné, ať se rozejdou. Ti však již neuposlechli a demonstrace pokračovaly každý den až do generální stávky 27. 11. 1989.

Petr Fejfar inicioval odhalení pamětní desky u kašny na Husově náměstí 17. listopadu 2014. Foto Jan Holý

Jak vzpomínáš na 90. léta 20. století, kdy jsi stál v čele města Česká Skalice coby jeho starosta?

Vůbec jsem nepředpokládal, že bych mohl stanout v čele města. Ale když odstoupili ze svých funkcí tehdejší představitelé města a já byl kooptován do pléna národního výboru a k 1. 3. 1990 jsem byl zvolen předsedou, tak mým hlavním cílem byla příprava prvních svobodných voleb. Ale musel jsem řešit i běžné záležitosti města a to nebylo vůbec lehké. Byl rozestavěný vodojem, na který nebyly peníze, nebylo kam odvážet odpadky, školní stravování bylo naprosto nevyhovující. Také bylo potřeba stabilizovat městský úřad po odchodu několika vedoucích pracovníků. A hlavně tady byla stále obava z možného násilného návratu „starých struktur“.

Co říkáš porevolučnímu vývoji naší společnosti? Jsi spokojený s tím, jak se celá situace vyvinula?

První desetiletí po listopadu bylo hektické a plné výzev jak na celostátní, tak na komunální úrovni. Ale udělalo se dost dobré práce a chyby, které se staly, nebyly zásadní. Podceněná byla privatizace státního majetku, čímž se stalo, že se mnoho takzvaných „mladých nomenklaturních kádrů“ stalo novodobými kapitalisty, vlastníky podniků, ve kterých dříve pracovali na pozicích náměstků a vedoucích. Využili svých znalostí, kontaktů na banky a znalostí ekonomických vazeb. V posledním desetiletí se mi mnohé v naší společnosti nelíbí. Ale myslím, že za všechno nemohou „zlí politici“. Mnohé si děláme sami. Nestaráme se příliš o veřejné záležitosti, stavíme si čím dál tím větší ploty a uzavíráme se do soukromí. Něco udělat pro druhé se lidem moc nechce. Zdá se mi, že se stáváme sobeckou společností, která podléhá ve svobodných volbách „sofistikované politické reklamě“, a to na všech úrovních. Obecně říkám, že také mnoho lidí prodalo svoji svobodu za ekonomickou nesvobodu a tím se z nich stali novodobí otroci… Ale pozitivní závěr je, že jsme se nikdy neměli líp než nyní, nikdy jsme nepožívali tolik svobody a nikdy jsme tak dlouho nežili v míru a bez zásadních společenských zvratů…

rozhovor zpracoval Jan Holý

Eva & Tom se představují

Jsme zakládající spolek pro handicapované děti. U zrodu této organizace stojí Eva Půlpánová, která má v péči chlapečka s Downovým syndromem a před sedmi lety jí zemřel syn Tomáš. Každý rodič se snaží ochránit své dítě před nepříjemnostmi okolního světa, děti jsou mnohdy vychovávány v iluzi, že všichni kolem nich jsou stejní jako oni, že stejně chodí, mluví, smějí se i pláčou. Postupně ale zjišťují, že tomu tak vždycky není. Třeba při setkání s postiženým člověkem. Paní Eva si uvědomuje potřebnost budování příležitostí pro scházení postižených a zdravých dětí, ale i jejich rodičů.

Nejen děti se mohou a mají učit, jak komunikovat s nemocným člověkem. Vždyť hranice mezi zdravím a nemocí je tak křehká. Takové i mnohé další úvahy vedou Evu Půlpánovou k založení této organizace.

Členy tohoto spolku jsou převážně lidé, kteří mají dlouholeté a osobní zkušenosti s těmito dětmi, kteří chtějí zlepšovat kvalitu života nejenom jim, ale i jejich rodinám.

Co děláme?

Pořádáme různé kulturní a společenské akce, kde mají zdravé a postižené děti možnost vzájemně spolu komunikovat a rozšiřovat si obzory. Takové akce jsou důležité i pro rodiče. Mohou se vzájemně vyslechnout a podpořit, určitě je posilující vědět, že nejsou sami, kdo mají podobné problémy. Vždyť sdílená bolest je poloviční bolestí.

A co teprve radost! Když se odvážíte vyzradit ji na sebe, dokáže se přinejmenším zdvojnásobit!

Chybí tu však organizace, která by pomohla začlenit nemocné mezi zdravé, do normálního života. Nemyslíme si, že nějaké instituce od základu změní myšlení lidí. Ale můžeme zkusit nahlížet na svět a potřeby dětí tak, aniž bychom je rozlišovali na zdravé a nemocné. Chceme přispět k tomu, aby se lidé zamysleli, co lze vlastně dělat, jak zkvalitnit životy těch, kteří neměli to štěstí a nenarodili se zcela „normální“. Jednou z charakteristik naší současné doby je lhostejnost. Každý „hraje“ sám za sebe, pro sebe a na sebe. Hodnotí se jen to, co nás posune o pár příček výš na společenském žebříčku. Není příliš v módě zabývat se tím, co druhý prožívá, jaké má problémy. Málokdy potkáte na ulici neznámého člověka, který by se na vás jen tak usmál. Je pravda, že při pohledu na smějícího se neznámého člověka nás napadne, že s námi není něco v pořádku, že máme někde skvrnu na saku, že jsme se ráno zapomněli učesat.

My chceme vytvořit takovou atmosféru, která by umožňovala usmívat se na sebe bez zábran a hlavně z radosti nad tím, že tato společná práce má smysl

Eva Půlpánová, Eva & Tom

Eva & Tom z.s vás zve na Štrůdlování, soutěž o nejlepší štrůdl, která se koná dne 16. 11. 2019 od 14 hod. v komunitním centru Broumov, Lidická 174. Ceny pro výherce jsou připraveny. Výherci budou prezentováni na našich webových stránkách a na Facebooku. Přijďte nebudete litovat. Informace získáte na telefonu 722 987 577, 735 988 924.

Festival zážitků bude pokračovat i v roce 2020

Třetí ročník česko-polského projektu se ponese ve znamení zapomenutých i stále živých tradic. Návštěvníci se mohou těšit na osm různých, pravidelně se opakujících prázdninových zážitků.

Festival zážitků bude pokračovat i příští rok.
Ilustrační foto Jan Záliš

Magický rok 2020 zahájíme přípravou na Festival zážitků. Katalog k němu nabídneme v prvním čtvrtletí nejprve na veletrzích a na jaře pak i v informačních centrech regionu. Podrobnosti o letním programu se dozví zájemci až po novém roce, ale už nyní můžeme prozradit, která místa se do projektu zapojila.

Na české straně je to Stará škola Dřevěnka v Polici nad Metují, Jiráskovo divadlo v Hronově, Domek Boženy Němcové v Červeném Kostelci a zámek Adršpach. Polskými partnery projektu se stala pevnost v Kłodzku, Muzeum lidové kultury Sudetského pohoří a Stezka mizejících řemesel v Kudowa-Zdrój a Muzeum papírenství v Duszniki-Zdrój. Na těchto místech se v pravidelných týdenních cyklech během července a srpna odehrají jednotlivé akce spojené s poznáváním tradic.

Stejně jako v létě 2019 se bude soutěžit o mimořádný zážitek i věcné ceny. Všechny aktivity i nadále zůstávají zdarma. Po jejich absolvování mohou účastníci navštívit také další atraktivity v místě zážitku. Průvodcem jim v tomto bude zmíněný katalog.

Program festivalu i další informace budeme postupně zveřejňovat na www.festivalzazitku.cz.

Jiří Švanda, Kladské pomezí

Odhalili jsme poslední vojenské tajemství

Dne 21. září 2019 došlo na zámku Adršpach k symbolickému zakončení letošního Festivalu zážitků na téma vojenské památky.

Návštěvníci, kteří se dali zlákat krásným počasím i unikátním programem, své účasti zajisté nelitovali. Během odpoledne měli možnost vidět, jak se proměňoval způsob boje, zbraně i zbroj od středověku po 20. století. Tuto přehlídku doplnil svým komentářem historik Richard Švanda.

Během celého odpoledne se mohli návštěvnici vydat na soutěžní stezku s úkoly, jejichž vyřešení vedlo k odhalení posledního vojenského tajemství. K poslechu hrál Městský dechový orchestr Červený Kostelec a na unavené dobrodruhy čekalo občerstvení v zámecké kavárně.

Na závěr došlo k slavnostnímu předání festivalového klíče a pozvání na další ročník, který se tentokrát ponese ve znamení tradic našeho regionu.

Jiří Švanda, Kladské pomezí

Vojenské ležení v Adršpachu. Foto archiv autora

Kladské pomezí dosáhlo certifikace území

Dne 25. 7. 2019 Branka, o. p. s. splnila všechny kvalitativní požadavky Ministerstva pro místní rozvoj a CzechTourismu a bude nadále zaštiťovat oblastní cestovní ruch v Kladském pomezí.

Certifikace byla dalším krokem ke zkvalitnění činnosti destinační společnosti Branky, která se od 14. září 2019 přejmenovala na Kladské pomezí, o. p. s.

Důraz bude nyní kladen na sledování ukazatelů výkonnosti destinace, její rozvoj, zároveň i na vznik turistických produktů a marketingové aktivity. Důležité bude také průběžné vzdělávání a odborná kompetentnost osob, které se na výše uvedeném budou podílet.

Současně došlo k novému vymezení působnosti destinačních společností v Královéhradeckém kraji.

O novinkách v regionu i činnosti destinačního managementu se více dozvíte v chystaných zimních turistických novinách (vyšly na sklonku října 2019) a na webových stránkách www.kladskepomezi.cz.

Jiří Švanda, Kladské pomezí

Listopad na zahradě

Když už je v listopadu opadané listí, vypadá to venku tak nějak smutně. Hlavní práce na zahradě už skončily. Můžeme ještě přikrýt chvojím či listím choulostivější druhy rostlin, přihrnout růže. Vyplatí se také podzimní zrytí zeleninových záhonů, které budou lépe připraveny na jarní setí či sázení. Stromy a keře na nás působí bez naděje, jako když vše skončilo. Projděte si svou zahradu a zjistíte, že opak je pravdou. Při podrobném pohledu můžete vidět na větvích pupeny, které v sobě během léta nastřádaly všechny potřebné živiny, aby zdárně přežily zimu a na jaře odstartovaly novou sezónu. Vše je připraveno na nový začátek. A ten přijde dříve, než se nadějeme.

Strašidelný strom. Foto Věra Hrabíková

Na první pohled se nám zdá, že zahrada je v tomto období málo pestrá, ale není to pravda. Některé dřeviny mají například barevnou kůru. U keřů svídy *(Cornus alba)* najdeme celou paletu barev od žluté přes oranžovou až po vínově červenou. Tyto barvy vyniknou právě v bezlistém stavu. Větvičky pak září do daleka a zahrada působí optimističtěji. A pokud máme rádi bílou, zasadíme si do zahrady břízu *(Betula pendula)*. Kultivary *Youngii* nebo *Summer Cascade* jsou převislé a působí v zahradě velmi hezky. Jejich větve padají k zemi jako vodopád a i v zimě mají své kouzlo. Dokonce existuje bříza, která má kůru růžovou. *(Betula albosinensis)*. Nemusíme se tedy bát, že budeme mít v zimě zahradu jen černobílou.

Také si v tomto období všímáme víc tvarů větví a kmenů. V bezlistém stavu vyniknou například nádherně propletené větvičky kroucené lísky *(Corylus avellana Contorta)*. Také kmeny starých stromů vytvoří někdy až strašidelné kreace, které se hodí k tomuto „dušičkovému“ období.

Správný zahradník ví, že listopadová zahrada jen usnula, odpočívá a sbírá síly. Můžeme dělat totéž. Když zvolníme tempo, tak nám to jen prospěje. Také máme více času se vzdělávat a sledovat, co je nového v oboru zahradnickém. Na jaře se nám to bude hodit!

Věra Hrabíková, zahradnice

ZÁKOUTÍ (63. část): Českoskalické pivovary (1)

V České Skalici je několik míst s názvy, které mladším ročníkům nic neříkají. Například ulice Podhradní nebo Pivovarská apod. Tyto názvy jsou odvozeny od skutečných objektů, které byly významnými lokalitami nejen místního, ale i regionálního významu. V České Skalici byly pivovary dva, městský a tzv. panský.

Unikátní záběr na českoskalický panský pivovar v Podhradní ulici. Foto ze sbírky Jana Holého

Městský pivovar, který byl na náměstí, vyhořel roku 1707 a spolu s ním i radnice. Mohutný požár zapříčinil, že se již pivovar neobnovil. V díle Václava Šráma se na straně 30 dočteme: *„Velmi nešťastným byl pro Skalici rok 1707, kde tu středu po sv. Michali archanjeli (5. listopadu) kolem desáté hodiny ranní strašný požár vypukl, který radnici, 45 domů a při 24 stodol, pivovar s věží a hodinama zničil. Všechny knihy a pamětní spisy jakož i městská privilegia shořela. Pivovar stál na náměstí, co nyní kašna je, vedle něho věž s hodinama. Po vyhoření nestavěla obec žádný jiný“.*

Panský pivovar měl později, po příchodu na panství v majetku rod Schaumburg-Lippe. Stál v Podhradní ulici. Až do roku 1945 pivovar vlastnili Vilém a Bedřich Vilém, knížata Schaumburg-Lippe.

Pivovar měl sladovnu i bečkárnu. Do majetku státu přešel od roku 1946 do 1948. Vedla ho Vrchní správa státních pivovarů ve Svijanech. Od roku 1948 do 1952 vlastnictví přešlo na národní podnik Hradecké pivovary. A posléze od roku 1953 do 1955 pod Krkonošské pivovary, n. p.

Velmi zajímavá informace se týká také tzv. ledování neboli vytváření zásob ledu pro pivovar. Ještě v letech 1946 až 1948 se ledovalo na rybníku ve Velkém Třebešově. Záznam o tom najdeme například ve Státním archivu v Zámrsku.

Historie Skalických pivovarů je velmi bohatá, ale také tragická. Pivovar v Podhradní ulici již neexistuje. Zůstaly zde pouze velmi rozsáhlé sklepní prostory. Na místě pivovaru je nyní např. firma Dedra. Další část opuštěného areálu zachvátil dne 19. 4. 2008 požár. V současné době jsou poničené objekty částečně stabilizované. Podzemní prostory jsou využívány jako sklady.

K tomuto tématu se vrátíme podrobněji v některém dalším pokračování Zákoutí, protože se jedná o velmi rozsáhlou záležitost.

Na závěr jen poznámka, při provádění průzkumných sond na náměstí narazili archeologové vedení Janem Tůmou a Janem Košťálem na fragmenty zdiva z kamene právě v místech, kde stál městský pivovar. Vše je třeba náležitě zadokumentovat a potvrdit.

Ladislav Havrda

Podtácek pivovaru Č. Skalice. Foto Osvald Liebisch

Etiketa pivovaru Č. Skalice. Foto ze sbírky Ladislava Havrdy

Zátka pivovaru Česká Skalice. Foto ze sbírky Ladislava Havrdy

Plechová cedule. Foto ze sbírky Ladislava Havrdy

Marie Magdalena Novotná-Čudová v České Skalici

Pokud se ještě najde někdo, komu toto jméno nic neříká, vysvětlení je snadné. Tak se jmenovala babička Boženy Němcové, která se stala předlohou pro její stejnojmennou knihu Babička. Hned na počátku je však třeba důrazně říci, že autorce nešlo o naturalistický záznam toho, jaká byla její babička. Jako umělkyně měla vyšší cíle.

Adolf Kašpar: Babička. Reprofoto archiv Muzea Boženy Němcové

Přitom ještě více jak padesát let od prvního vydání Babičky se stále věřilo, že údaje podané v této knize Boženou Němcovou se v podstatě shodují se skutečností, protože se mnoho příslušných archivních dokumentů nedochovalo. Vždyť i přední znalec jejího díla Václav Tille v roce 1911 napsal: *…o této babičce nevíme téměř nic jiného, než co Němcová sama vypravuje. Není doposud dokladů o tom, kdy a kde se narodila a zemřela, není ani odjinud zjištěno, že byla vskutku matkou Terezie Novotné.* Teprve poté se ze svatebního záznamu provedeného roku 1792 v Kladsku, kde je uveden věk nevěsty Marie Magdaleny Čudové 22 let, podařilo odečtem zjistit, že se s vysokou mírou pravděpodobnosti narodila v roce 1770, a to v Křovicích u Dobrušky, které jsou dnes její součástí. Dle zápisu v pozemkové knize provedeného u příležitosti úmrtí jejího otce roku 1783 se dovídáme, že Marie Magdalena Novotná byla nejmladší ze sedmi dětí. Provdala se v Kladsku za Jiřího Novotného, s nímž se patrně znala již z Dobrušky. Protože byl v době sňatku pruským vojákem, pruskou občankou se stala i ona. Podle posledních výzkumů měli devět dětí, z nichž v pořadí čtvrtá Marie Magdaléna Terezie (1797–1863) byla matkou Boženy Němcové. Jiří Novotný zemřel již 17. května 1805. Nezemřel však v důsledku těžkého zranění utrpěného v bitvě (snad v roce 1794), jak se píše v Babičce, nýbrž na textiláckou nemoc: tuberkulózu plic.

Rozborem dalších životních osudů dětí vdovy Marie Magdaleny Novotné významný regionální historik PhDr. Jaroslav Šůla, CSc. zjistil, že po smrti svého muže žila tato skutečná babička Boženy Němcové se svými dětmi ještě nějakou dobu v Kladsku a odtud se nejspíš přes Zaháň „paní kněžny“ Kateřiny Vilemíny Zaháňské dostala na její náchodské panství přímo do Ratibořic. Nebylo to tedy přes místa jejího dětství v kraji Orlických hor, jak je opět uvedeno v Babičce. Navíc vzpomínaný badatel dokládá, že babička Boženy Němcové byla v Ratibořicích patrně již od roku 1820 (či 1823), kdy se naše slavná spisovatelka narodila. Tedy ta nádherná scéna, kdy děti plny dojetí vítají svou babičku v Ratibořicích, je zřejmě také spisovatelčinou literární fikcí.

Další životní osudy Marie Magdaleny Novotné již známe lépe. Do roku 1829 žila na Starém bělidle u své dcery Marie Magdalény Terezie Panklové a poté se pro vzájemné neshody odstěhovala ke své nejmladší dceři Johaně Barboře Terezii (1805–1855), která také žila v Ratibořicích. S ní pak odtud po několika letech patrně odešla do města jejího dětství Dobrušky a dále pak opět společně do Vídně, kde je Marie Magdaléna Novotná, babička Boženy Němcové, vedena v soupisu obyvatel Vídně z roku 1837 jako cizinka, vdova po vojákovi z pruského Slezska. V tomto hlavním městě habsburské monarchie 27. března 1841 také nakonec na *ochrnutí plic* v naprosté chudobě zemřela. Nestalo se tak na Starém bělidle, jak tomu milosrdně chce naše velká vypravěčka. Ani „paní kněžna“ se s ní nemohla rozloučit slovy: *Šťastná to žena*, jak je uvedeno v závěru Babičky. Kateřina Vilemína Zaháňská totiž zemřela 29. listopadu 1839 skoro o dva roky dříve než babička Boženy Němcové.

Autoři PhDr. Jaroslav Šůla, CSc. a PaedDr. Josef Ptáček, z jejichž objevné publikace Dva dobrušští občané v české krásné literatuře (2005) jsem především čerpal, rozhodně nechtěli stejně jako já takto snížit význam naší slavné spisovatelky, spíš naopak zdůraznit její velký talent, jímž dokázala přetavit někdy i šedivá fakta v umělecké dílo s významným posláním. Rozhodně jí také nešlo o to, aby vytvořila *sladkobolnou idylu*, jak se o tom s nepochopením vyjádřil před časem jeden bývalý vysokoškolský pedagog. Doufám, že i dnes se děti ve škole učí, že je zde vyjádřena úcta ke stáří, k moudrosti prostého venkovského člověka, výchova k vlastenectví a v neposlední řadě i síla lásky. Vždyť přece babička účinně napomáhá lásce vesnických milenců Kristly a Míly i zámecké komtesy, z jejího vyprávění se čtenář dovídá o tom, jak láska poznamenala její vlastní osud, a seznámí se i s tragickým milostným osudem pomatené Viktorky.

Václav Sádlo

Hodnocení návštěvnosti hradů a zámků

Říjnový prodloužený víkend byl oficiálně posledním víkendem, kdy měly všechny hrady a zámky ve správě Národního památkového ústavu v Libereckém, Královéhradeckém a Pardubickém kraji otevřeno. Kasteláni si proto připravili řadu doprovodných akcí, aby „konec“ sezóny spolu s návštěvníky oslavili. Ve skutečnosti se ale řada objektů zavře pouze na pár dní, aby již v listopadu mohli návštěvníci obdivovat adventně nazdobené prostory, vybrané objekty byly otevřeny i během podzimních prázdnin.

Zámek Ratibořice. ***Ilustrační foto Jan Holý***

Pondělí 28. října byl pro řadu objektů oficiálně posledním otevíracím dnem, ale i tak mohou milovníci památek vybrané hrady a zámky navštívit i v dalších dnech. Například zámek Sychrov je přístupný celoročně, denně.

Návštěvnost objektů

Návštěvnost, uvedená k 22. 10., ukazuje, že letošní rok je pro památky úspěšný, výnosy zajistí možnost investic do obnovy památek, restaurování mobiliáře a zvyšování návštěvnického komfortu.

Hrad Grabštejn, jeden z pilířů projektu Gallasové a Clam-Gallasové: Noblesa severních Čech, překonal hranici dvacet tisíc návštěvníků, což je na tomto objektu historicky nejvyšší návštěvnost vůbec. Přes padesát tisíc lidí navštívilo Frýdlant, další clam-gallasovskou doménu a absolutním favoritem na Liberecku je hrad Trosky, kterému oproti loňské sezoně stoupla návštěvnost (zatím) o 4000 návštěvníků a je tak na čísle 113 679. Polepšil si také zámek Hrubý Rohozec, který se stal mediálně známý s ohledem na probíhající restituční spor.

Na Královéhradecku svoji návštěvnost výrazně zvýšil zámek Náchod (41 714 k 22. 10., za celý loňský rok 40 000 návštěvníků) a to díky speciálním prohlídkám půd, kaple, kostýmovaným prohlídkám a velice oblíbeným prázdninovým dětským prohlídkám. I přes množství doprovodných akcí, doplnění mobiliáře na prohlídkovou trasu aj. je zaznamenán očekávaný pokles návštěvnosti v hospitálu Kuks. Po několikaletém uzavření a rekonstrukci byl hospitál po opětovném zpřístupnění v roce 2015 fenomén a navštívilo jej přes sto tisíc osob, v loňském roce to bylo 96 000 návštěvníků, letos zatím 75 000. Výrazný pokles návštěvnosti je zaznamenám i v Ratibořicích, a to v případě prohlídek technických památek, mandlu a mlýna. Z tohoto důvodu připravuje správa zámku od příští sezony nové pojetí.

Na Pardubicku je návštěvnost Kunětické hory, Litic a Litomyšle stabilní a srovnatelná s předchozími lety, Slatiňany jsou úmyslně mediálně upozaděny z důvodu finišující rekonstrukce projektu IROP – Slatiňany – Šlechtická škola v přírodě, který bude ukončen v roce 2020.

Z hlediska větších stavebních obnov proběhlo na hradě a zámku Frýdlant zajištění konstrukce horní severovýchodní terasy, v rámci této akce byla provedena oprava terasy mezi renesančním zámkem a kastelánským křídlem. Klíčovým prvkem bylo odvodnění a izolace proti zatékání. Při této příležitosti bylo obnoveno také schodiště včetně zábradlí a provedena nová omítka na přiléhající zdi zámku. Na Bezdězu byla ukončena oprava části kaple, soklu, fasády a vitráží.

Na Zákupech byly zahájeny stavební práce na projektu „Obnova barokního krovu, stropů a střechy“, jedná se o komplexní rozsáhlou rekonstrukci celého střešního pláště a stropů nad podlažím, ve kterém je instalována klíčová prohlídková trasa.

Na Pardubicku finišují práce na Slatiňanech (IROP – zámek/park), s finálním ukončením a kolaudací se počítá do 15. 3. 2020. Na Kunětické hoře běží projekt IROP – Kunětická hora Dušana Jurkoviče s termínem ukončení v prosinci příštího roku. Na Liticích probíhá statické zajištění východního paláce a ukončení prací je plánováno do konce června. V rámci dotačního programu Národní poklad I – státní zámek Litomyšl - byla uzavřena smlouva o dílo a pracuje se na vypracování projektové dokumentace na obnovu vybraných částí/celků zámku, Panského domu, na lunetové římse i na expozici.

Za Královéhradecko je jednou z největších stavebních akcí generální oprava objektu čp. 10 v Ratibořicích. V tomto roce byla zahájena realizace za finanční podpory ze strany MK ČR. Dokončení rekonstrukce je plánováno nejdéle do poloviny roku 2020 a objekt bude využit na bytové jednotky a sklady. Na Hrádku u Nechanic byly opraveny podlahy ve vybraných místnostech, na Kuksu byla pozornost věnována sochám, byl zadán restaurátorský záměr a průzkum pro inventarizaci všech faksimilií kamenných soch v okolí objektu hospitálu. Průzkum má za úkol vyhodnotit stav všech kamenných kopií ctností a neřestí, které obklopují areál, po dokončení tohoto vyhodnocení bude zpracován restaurátorský záměr, jenž navrhne případná opatření, která budou nutná pro konzervaci či doplnění jednotlivých kamenných prvků. Na Opočně proběhlo čištění rybníků v parku od nánosů sedimentu.

Lucie Bidlasová,
Národní památkový ústav

KAM ZA SPORTEM v listopadu 2019

Kam za kopanou

AM Gnol 1. A třída kopané mužů
neděle 3. listopadu 2019 | 14 hodin
SK Česká Skalice – MFK Nové Město nad Metují

neděle 10. listopadu 2019 | 14 hodin
TJ Slovan Broumov – SK Česká Skalice

neděle 17. listopadu 2019 | 13 hodin
SK Česká Skalice – SK Solnice

AGRO CS Okresní přebor mladších žáků
sobota 2. listopadu 2019 | 11 hodin
Loko Meziměstí – SK Rozkoš / Velká Jesenice

Jarní dohrávka AGRO CS Okresního přeboru mladších žáků
sobota 4. dubna 2020 | 10 hodin
Sokol Provodov – SK Rozkoš / Velká Jesenice

Pozvánka na II. ligu stolního tenisu žen v herně stolního u sokolovny

sobota 9. listopadu 2019 | 10 hodin
TJ Sokol Česká Skalice – Jihlava

sobota 23. listopadu 2019 | 10 hodin
TJ Sokol Česká Skalice – TTC MS Brno „B“

sobota 23. listopadu 2019 | 15 hodin
TJ Sokol Česká Skalice – SKST Stavoimpex Hodonín „D“

Inzerce v Českoskalickém zpravodaji
tel. 491 490 035
mobil 725 022 682
mail zpravodaj@ceskaskalice.cz

Turisté se letos v létě vydali Lvím dolem. V pozadí Sněžka. Foto archiv KČT Česká Skalice

Turisté zvou na výlety v listopadu

sobota 16. listopadu 2019
ZA POSLEDNÍM PUCHÝŘEM
Jedna z nejvýznamnějších akcí Klubu českých turistů. 48. ročník. Odjezd vlakem v 5.26 hodin do Olomouce. Start u Domu dětí a mládeže.

sobota 23. listopadu 2019
UKONČENÍ TURISTICKÉ SEZONY
KČT ČESKÁ SKALICE
Odjezd vlakem v 10.33 hodin do Starkoče. Pohodová trasa v délce cca 5 km. Občerstvení a příjemné posezení s kytarou je zajištěno v pohostinství Na Králíku.

Informace o obou akcích podá Petr Škrdla, telefon 604 162 988, petrskrdla@atlas.cz

PLACENÁ INZERCE

Pedikúra – Manikúra
inzerce
Modeláž nehtů
Šárka Fetterová
Husovo nám. 41, Česká Skalice
tel.: 605 828 213
Po – Pá 8 – 15.30
Další objednávky dle telefonické dohody
Nabízím dojezd za klienty domů

Dokážeme poradit každému
STAMONT STAVEBNINY
NÁCHOD | JAROMĚŘ | DOBRUŠKA | RYCHNOV N. KN.
800 404 010
www.stamont.eu

Vyrábíme originální vánoční dárky.
broušené sklo
Ivana Karličková
Riegrova 338, Česká Skalice tel. 732 988 297
ESK modely
EXPRESNÍ VÝROBA RAZÍTEK do 60.min

KOSMETICKÝ SALON RICHENZA
T. G. Masaryka 892, Česká Skalice
Nabízí manikúru, modeláž nehtů, kosmetické ošetření a přípravky, SPA ošetření nohou a relaxační masáže se sprchou
Objednávky volejte na 604 237 128

PLACENÁ INZERCE

Nostalgické Vánoce

Jiřinkový sál Muzea Boženy Němcové

Tradiční prodejní výstava vánočních dekorací, adventních vazeb a dárků

Otevřena Květinová kavárna s půvabem minulých století

So–ne: 9.–10. 11. 2019
Pá–ne: 15. 11.–8. 12. 2019
10:00–17:00 hod.

Pořádá společnost Kouzlo starých časů za laskavé spolupráce Muzea Boženy Němcové

www.kouzlostarychcasu.com

SaarGummi Automotive

Saar Gummi Czech, evropský leader ve výrobě vytlačovaných pryžových těsnění pro automobily, hledá zaměstnance na pozice:

- **chemik, mzda 47 000 Kč až 52 000 Kč měsíčně,**
- **operátor/ka gumárenské výroby, mzda 35 000 Kč až 37 000 Kč měsíčně.**

Uvedena je hrubá mzda včetně benefitů po plném zapracování, pracoviště Červený Kostelec.

www.sgc.cz, personalni@sgc.cz, tel. 491 467 443, 444

KOMINICTVÍ

- KOMPLETNÍ KOMINICKÉ PRÁCE
- komínové systémy - vložkování komínů
- třívrstvé komíny - frézování - revize

ZPRÁVA O PROVEDENÍ KONTROLY NEBO ČIŠTĚNÍ SPALINOVÉ CESTY dle zákona č.320/2015 Sb.
Odborně způsobilá osoba- Kominictví Petr Luňák

Petr Luňák
Lánská 327, 549 41 Červený Kostelec
IČ: 018 92 142
777 055 942
e-mail: mont.kom@seznam.cz
www.kominictvi-lunak.cz

Jan DUŠEK

ELEKTRO PRODEJNA

· mobilní telefony · bílé zboží · elektronika · svítidla · domácí spotřebice ·

SATELITNÍ TECHNIKA - PRODEJ A MONTÁŽ

NESCAFÉ DOLCE GUSTO a PŘÍCHUTĚ
SODASTREAM BOMBIČKY a PŘÍCHUTĚ

Možno nakoupit i po pracovní době, dále v sobotu i v neděli na zavolání na mobil **776 721 143, 608 475 143** do 15 min.

Splátkový prodej **HOME CREDIT** Přijímáme **PLATEBNÍ KARTY**

Husovo náměstí 46, Česká Skalice, tel. 498 100 030
776 721 143, 608 475 143
www.elektrodusek.cz

---

caritas

CHARITNÍ PEČOVATELSKÁ SLUŽBA

Oblastní charita Náchod

POSKYTUJEME SLUŽBY VE VAŠÍ OBCI

Každodenně včetně svátků od 7:00 do 20:00 h.

Zajišťujeme:
- pomoc při zvládání péče o vlastní osobu
- pomoc při osobní hygieně
- poskytnutí stravy nebo pomoc při jejím zajištění
- pomoc při zajištění chodu domácnosti
- zprostředkování kontaktu se společenským prostředím

Služby poskytují kvalifikovaní pracovníci v domácím prostředí uživatele a jsou určeny osobám se sníženou soběstačností z důvodu věku, nemoci či zdravotního postižení nebo těm, kteří se ocitli v nepříznivé sociální situaci.

tel.: 605 401 713, email: marie.malinova@nach.hk.caritas.cz
www.nachod.charita.cz

Restaurace Větrník

Lhota pod Hořičkami 3

otevřeno:	středa–čtvrtek	16.30–22 hodin
	pátek	16.30–24 hodin
	sobota	11–24 hodin
	neděle	11–20 hodin

Rezervace na tel 603 571 335

Nabízíme minutkovou kuchyni a hotová jídla, pivo Primátor a Svijany

Večírky, rauty, rodinné a podnikové oslavy, společenské akce

9. a 10.11. SVATOMARTINSKÉ HODY

PLACENÁ INZERCE

Pro svůj závod v Říkově u České Skalice hledáme uchazeče na následující pozice:

Strojírenský/á dělník/dělnice

Náplň práce:
- Hlavní pracovní poměr
- Práce v kovovýrobě, ve výrobě drátěného programu, ve skladu, v logistice, v práškové lakovně
- Práce ve dvousměnném provozu

Požadujeme:
- Samostatnost, zodpovědnost, přesnost, manuální zručnost
- Odpovídající vzdělání

Nabízíme:
- Výborné platové podmínky
- Práce ve stabilním a slušném kolektivu

Nástup: ihned anebo podle domluvy

Gondella CZ s.r.o.,
Říkov 266, 552 03 Česká Skalice

Gondella

Tel. 491 40 12 11 nebo jobs@gondella.cz

Příspěvková organizace města

Středisko volného času Bájo Česká Skalice

HLEDÁ PEDAGOGA VOLNÉHO ČASU

od 1.1.2020 nebo dle dohody

Jedná se o pozici na plný pracovní úvazek.

Pedagogické vzdělání podmínkou.

Kontaktujte přes info@bajo.cz

nebo volejte na tel. 604 881 838

Pedikúra

LEONA HELAIL

Tel. 776 278 515

Husovo náměstí 22
Česká Skalice

VÝROBKY, které POMÁHAJÍ

* ČESKÉ, vysoce KVALITNÍ, čisté PŘÍRODNÍ, zcela BEZ CHEMICKÉ STABILIZACE
* Vycházejí z principů TRADIČNÍ ČÍNSKÉ MEDICÍNY
* Notifikované na MZ ČR, odpovídají normám EU
* Prověřené zkušenostmi TISÍCŮ SPOKOJENÝCH ZÁKAZNÍKŮ

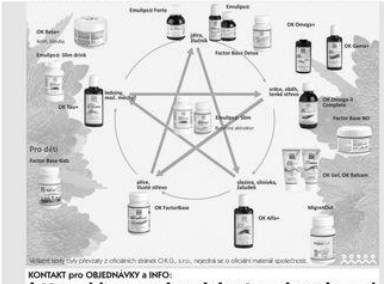

PŘÍZNIVĚ OVLIVŇUJÍ:
* pohybový a nervový systém
* oběhový a hormonální systém
* trávicí a lymfatický systém
* dýchací systém
* vylučovací systém
* povrch těla
* zdravý vývoj dětí

HARMONIZUJÍ CELKOVÝ STAV ORGANISMU

MOHOU SE UŽÍVAT:
* pro udržování dobrého zdraví a kondice
* pro radost ze života

KONTAKT pro OBJEDNÁVKY a INFO:
https://provaslepsizivot.webnode.cz/

---

rtyně.net **INTERNET**

ZRYCHLUJEME 500 Mbit

OPTIKA

FIBER START	50	100 Mbit
FIBER PLUS	100	200 Mbit
FIBER SPEED	200	500 Mbit

BEZDRÁT

KDEKOLIV 50 Mbit díky 4G techlologii

WWW.RTYNE.NET | 774 422 100

NEJMODERNĚJŠÍ TV

PO INTERNETU NA OPTICE I BEZDRÁTU

7	141	80
DNÍ ZPĚT	**PROGRAMŮ**	**HD PROGRAMŮ**
oblíbené pořady si můžete pustit až 7 dní zpět	přepínejte až 141 televizních kanálů na různých zařízeních díky sledování přes internet	sledujte prémiové programy v HD rozlišení

pořad v televizi **zastavte, přetočte, nahrajte a sledujte** ho kdy chcete až na 3 TV a 4 chytrých zařízeních za jeden paušál

ZŘÍZENÍ + JEDEN SETTOPBOX NYNÍ JEN ZA **990,-** (BĚŽNĚ 2 500,-)

WWW.RTYNE.NET
774 422 100

PLACENÁ INZERCE

STŘEDNÍ PRŮMYSLOVÁ ŠKOLA OTTY WICHTERLEHO

Hostovského 910, 549 31 Hronov
www.spsow.cz | skola@spsow.cz |

Elektrotechnika a strojírenství
HRONOV
Maturitní obory
Strojírenství
Elektrotechnika
Mechanik seřizovač
Učební obory
Nástrojař
Elektrikář
Automechanik

Propagační tvorba a polygrafie
VELKÉ POŘÍČÍ
Maturitní obory
Grafický design
Reprodukční grafik pro média
Tiskař na polygrafických strojích
Učební obory
Reprodukční grafik
Tiskař na polygrafických strojích
Aranžér
Kadeřník

Textilní technologie a oděvní tvorba
ČERVENÝ KOSTELEC
Maturitní obory
Modelářství a návrhářství
Oděvnictví
Textilnictví
Učební obory
Chemik
Krejčí
Výrobce textilií
Nástavbové studium
Podnikání

DNY OTEVŘENÝCH DVEŘÍ

HRONOV

Čtvrtek	14. 11. 2019	14.30–16.30
Sobota	23. 11. 2019	8.00–12.00
Čtvrtek	9. 01. 2020	14.30–16.30
Sobota	18. 01. 2020	8.00–12.00

VELKÉ POŘÍČÍ

Pátek	22. 11. 2019	9.00–17.00
Sobota	23. 11. 2019	8.00–12.00
Sobota	18. 01. 2020	8.00–12.00
Středa	19. 02. 2020	14.00–17.00

ČERVENÝ KOSTELEC

Pátek	22. 11. 2019	12.00–18.00
Sobota	23. 11. 2019	8.00–12.00
Sobota	18. 01. 2020	8.00–12.00
Středa	19. 02. 2020	15.00–17.00

STŘEDNÍ ŠKOLA GASTRONOMIE A SLUŽEB

SŠGS

TRUTNOV

CUKRÁŘ - 3 roky
PEKAŘ - 3 roky
TRUHLÁŘ - 3 roky
TESAŘ - 3 roky
INSTALATÉR - 3 roky
ZEDNÍK - 3 roky

TEPLICE N/M

ČÍŠNÍK - BARMAN - 3 roky
KUCHAŘ - 3 roky
KUCHAŘ - ČÍŠNÍK - 3 roky
KUCHAŘ - CUKRÁŘ - 3 roky
HOTELNICTVÍ - 4 roky
GASTRONOMIE - 2 roky

DEN ŘEMESEL
22. 11. 2019
v Trutnově
8 – 16 hodin

GASTRODEN
29. 11. 2019
v Teplicích n/M
8 – 16 hodin

PŘIJĎTE NA NÁVŠTĚVU!
V PRACOVNÍCH DNECH OD 8 DO 14 HODIN,
PO DOHODĚ I MIMO TUTO DOBU

www.zajimavaskola.cz

elektro - Hartman

Hledáme kolegu na pozici prodejce elektroinstalačního materiálu

Náplň práce:
- prodej zboží
- komunikace se zákazníky

Požadavky:
- výuční list / SŠ vzdělání
- příjemné vystupování

Nabízíme:
- zázemí stabilní firmy
- příspěvek na stravování
- jednosměnný provoz

Nástup možný ihned. Více na www.elektrohartman.cz
Email: elektro@elektrohartman.cz Tel.: 491 457 261

KDYŽ JE NAKUPOVÁNÍ
radost

...A POPÍJENÍ KÁVY
zážitek

VSTUPTE DO SVĚTA SNŮ
dohajan.cz

ŠKVORECKÝ
café

WWW.**DOHAJAN**.CZ

WWW.**SKVORECKYCAFE**.CZ

ULICE **KOMENSKÉHO 1203** NÁCHOD

Letos uplyne 30 let od listopadových událostí v roce 1989. První shromáždění, reagující na události spjaté se studentskou manifestací v Praze 17. listopadu 1989, bylo v našem městě uspořádáno z iniciativy Petra Fejfara již 20. listopadu u kašny na náměstí. Zúčastnily se ho asi tři desítky občanů. O den později se u kašny sešly již dvě stovky obyvatel. Smyslem těchto manifestačních shromáždění mělo být předávání neoficiálních informací o politickém dění ve státě, diskuze o aktuálních událostech. Bylo to první veřejné, masové shromáždění na Náchodsku, reagující na pražské události 17. listopadu. Členové místního Občanského fóra informovali veřejnost o aktuálním politickém dění také prostřednictvím letáků, protože oficiální hromadné sdělovací prostředky objektivní zpravodajství neposkytovaly. V okně restaurace Formanka byl promítán videozáznam událostí ze 17. listopadu na pražské Národní třídě. Před bývalým hotelem Zlatá hvězda na Husově náměstí se také uskutečnila v pondělí 27. listopadu generální stávka, která probíhala v celém Československu. V polovině prosince občané uspořádali podpisovou akci na podporu kandidatury Václava Havla na úřad prezidenta.

Autorem historických černobílých fotografií z archivu Muzea Boženy Němcové byl bývalý kronikář města Jiří Samek. Autorem barevného snímku z 14. října 2019 na přední straně obálky je Jan Holý.

Českoskalický zpravodaj 11/2019. Periodický tisk územního samosprávného celku města Česká Skalice.
Vydává: Město Česká Skalice. **IČ:** 00272591 **Tisk:** Losenický – polygrafický závod s. r. o., Nové Město nad Metují. **Grafické zpracování obálky:** atelier duplex s. r. o., Nové Město nad Metují.
Vychází: měsíčně. **Náklad:** 2800 výtisků. **Distribuce:** Noviny Echo. **Registrace:** Ministerstvo kultury ČR, MK ČR E11977. **Odpovědný redaktor:** Jan Holý.
Adresa vydavatele: třída T. G. Masaryka 80, 552 03 Česká Skalice. **NOVÁ ADRESA REDAKCE:** Muzeum Boženy Němcové, Maloskalická 47, 552 03 Česká Skalice. **Tel.:** 725 022 682 **E-mail:** zpravodaj@ceskaskalice.cz
Cena: ZDARMA. Zasílání zpravodaje mimo město je zpoplatněnou částkou 250 Kč/rok (za úhradu poštovného). **Uzávěrka příštího čísla:** 15. 11. 2019 Redakce si vyhrazuje právo na úpravu a krácení příspěvků.
Podepsané texty nemusí vyjadřovat názor redakce ani vydavatele. Změna programu vyhrazena.
www.ceskaskalice.cz