ČESKOSKALICKÝ ZPRAVODAJ : 2026

www.ceskaskalice.cz zdarma ÚNOR

Masopoust 14. 2. 2026

Město nejen ženám 5. 3. 2026

ÚVODNÍ SLOVO STAROSTKY MĚSTA

Herec Jan Čenský s místostarostkou Gabrielou Jiránkovou a starostkou Zuzanou Jungwirthovou.

Vážení spoluobčané,

na začátku února se opět sejdeme na náměstí u pomníku Boženy Němcové. Letos si připomínáme 164 let od úmrtí ženy, která zanechala hlubokou stopu nejen v české literatuře, ale i v našich životech. Její osud nebyl lehký a nikdy se nesnažila jít tou nejjednodušší cestou. Přesto, nebo možná právě proto její dílo přetrvalo dodnes.

Historie nás učí, že nezáleží na tom, jak dlouho člověk žije, ale co po sobě zanechá. Mnoho osobností, které dnes obdivujeme, tu bylo jen krátce, a přesto jejich odkaz přetrvává po generace.

Božena Němcová naslouchala lidem a jejich příběhům. Právě v tom vidím velkou paralelu s prací ve vedení města. Každý rozhovor, každé setkání, každý dopis či zpráva přinášejí podněty, přání i starosti, které se snažíme společně řešit. Setkávání s vámi, obyvateli města, patří k té nejdůležitější části mé práce.

Zvlášť blízká jsou mi každoroční předvánoční setkání se seniory. Vždy už je ve vzduchu cítit klid a očekávání Vánoc a lidé přicházejí s úsměvem i dobrou náladou. Letos jsme se sešli v sokolovně, kde se o občerstvení postaral pan Hájek se svým týmem ze školní jídelny. Řízek s bramborovým salátem zmizel ze stolů rychle a Pěnice ze České Skalice spolu s Janem Čenským vytvořili opravdu krásnou atmosféru. Velmi si vážím toho, že i v tak příjemném duchu byl prostor pro otázky a nápady, jak naše město dál zlepšovat. Zaplněná sokolovna plná rozhovorů a smíchu pro mě byla jednou z nejhezčích teček za rokem 2025.

Předvánoční setkání seniorů v sokolovně.

Z každého setkání si odnáším konkrétní podněty a snažíme se jim vycházet maximálně vstříc. Ne vždy je to jednoduché. Někdy má řešení podobu dlouhého románu, jindy spíše napínavého příběhu, u kterého musíme trpělivě vysvětlovat, proč má v danou chvíli přednost jiná potřeba města. A pak jsou i chvíle, kdy vše dopadne rychle a dobře, a ty stojí za to. Společným cílem je, aby se v České Skalici žilo dobře a lidé se tu cítili pohádkově dobře.

Předvánoční atmosféru jsme tradičně sdíleli také v Domovech Na Třešňovce. Setkání se všemi 81 seniory bylo pro mě velkou radostí a připomínkou toho, jak důležité je nezapomínat jeden na druhého.

Setkání se seniory v Domovech Na Třešňovce.

Po pěti letech úsilí mohu s velkou úlevou a radostí oznámit, že se v České Skalici podařilo znovu otevřít gynekologickou ordinaci. Od ledna funguje v Komenského ulici, ve sdílených prostorách s interní ambulancí vždy v pátek od 12 do 15 hodin. Vím, že právě tato služba mnohým z nás dlouho chyběla. Více na straně 6.

Po delší době jsme si také užili opravdovou zimu a příroda nám nabízí krásné zimní pohledy. Zamrzlá přehrada láká k bruslení a radost mám i z toho, že se po mnoha a mnoha letech bruslilo na zamrzlé Úpě pod muzeem. U sportovní haly je k dispozici opět kluziště umělé.

Z výstavy korunovačních klenotů.

V čase svátků jsme s rodinou navštívili výstavu korunovačních klenotů v Muzeu Boženy Němcové. A podle informací od paní Zálišové, vedoucí muzea, byla výstava velice úspěšná a navštěvovaná. Tak doufám, že těch fotek králů a královen máme ve městě hodně. Pokud fotku máte a podělíte se, uděláme během roku královský obraz. Pošlete ji prosím na starosta@ceskaskalice.cz

Přeji vám všem klidné dny, plné pohody a hlavně zdraví. Ať máte bezpečné cesty domů i v případě sněhové nadílky. ■

Vaše starostka
Zuzana Jungwirthová

Bruslení pro veřejnost v České Skalici do 15. 2. 2026

Vzhledem k měnícím se klimatickým podmínkám se rozšiřuje nabídka venkovních chlazených kluzišť, která nahrazují přírodní lední plochu, ale nákladově jsou dlouhodobě neudržitelná z pohledu cen energií. Proto jsme se rozhodli pro alternativní eko kluziště, které není třeba chladit, má ekonomicky výhodný a ekologický provoz. Je bez agregátů, bez hluku a spotřeby energií. Kluziště je vyrobeno švýcarskou technologií. Na té trénují i hokejisté z mnoha klubů. Mobilní kluziště jsme vyzkoušeli již po dva roky a osvědčilo se. Kluziště lze ale využívat celoročně, bruslíte v teple i v mraze. Bruslíte na standardních bruslích.

Plochu nelze srovnávat s přírodním ledem. Optimální skluz na tomto povrchu vyžaduje hlavně dobře nabroušené brusle, čistý ošetřený povrch a je třeba se chvíli rozbruslit rychlejší jízdou a nože zahřát. Pokud budete kluziště využívat několik hodin denně a na kluzišti opravdu vyvíjet intenzivní jízdu, záleží také na vaší tělesné hmotnosti, poté se budou brusle tupit více než na přírodním ledu.

Naše město má zapůjčeno **kluziště se syntetickým ledem o rozměru 20 x 10 m, tzn. 200 m².** Je určeno pro 25 dětí – max. 30 osob. Kluziště je doplněno mantinely typu hobby, tedy může se zde hrát tzv. lehký rybniční hokej.

Bruslení u sportovní haly

Kluziště je umístěno na multifunkčním hřišti před sportovní halou až do 15. února 2026.

Provozní doba	Vyhrazené hodiny pro školu a školku	Veřejné bruslení	Organizované bruslení s rezervací
Pondělí *	10.50–11.35 a 13.20–14.45 hodin	16–19 hodin	19–21 hodin
Úterý	9.55–10.40 a 11.45–14.15 hodin	16–19 hodin	19–21 hodin
Středa	7.55–15.05 hodin	16–19 hodin	19–21 hodin
Čtvrtek *	7.55–8.40, 9.30–11.30 a 11.45–14.45 hodin	16–19 hodin	19–21 hodin
Pátek	7.55–8.40, 9.55–10.40 a 11.45–13.20 hodin	16–19 hodin	19–21 hodin
Sobota		9–13 a 14–17 hodin	17–21 hodin
Neděle		9–13 a 14–17 hodin	17–21 hodin

** V pondělí 8–10 hodin a ve čtvrtek 14.45–16 hodin probíhá úklid kluziště.*

Bruslení **v dopoledních a částečně v odpoledních hodinách využívá základní a mateřská škola**. Následně je nutné plochu vyčistit, uklidit. **Prostor pro veřejné bruslení** je zdarma vyčleněn dle tabulky výše.

Organizované bruslení s bezplatnou rezervací obnáší povinnost uživatele rezervovat kluziště přes ISPORT SYSTEM na webu města Česká Skalice www.ceskaskalice.isportsystem.cz.

V případě organizovaného bruslení je možné si rezervovat 60 minut pro minimální počet 6 uživatelů (např. hráčů lehkého hokeje). Na kluziště je možné vstoupit pouze s vlastní hokejkou, **branky a odlehčený puk, který nešpiní, jsou bezplatně k zapůjčení u správců.**

Součástí pro zajištění provozu kluziště je rovněž broušení bruslí (všechny typy i dívčí se zoubky) od pondělí do pátku od 16 do 18 hodin ve vstupním prostoru sportovní haly. Cena 50 Kč za pár. Platba jen v hotovosti.

Ve sportovním areálu je možnost využití toalet, které jsou za dveřmi při vstupu do sportovní haly. Je zde rovněž automat ke koupi teplých nápojů.

Jan Holý, redaktor zpravodaje

SPOLEČENSKÁ RUBRIKA

Milé poděkování z Domovů Na Třešňovce

Haló, haló, zprávy z Domova seniorů Na Třešňovce. Dne 16. prosince 2025 jsme zasedli ve společenském sále k vyzdobené sváteční tabuli. Na stole bylo kromě oběda cukroví, ovoce a čokoláda. Nebeským hláskem nám Vojta Gábor (8 let) zazpíval vánoční koledy a k němu se přidala husitská farářka Žaneta Černochová s modlitbou „Otče náš“. Společně jsme se pomodlili a ona ještě zazpívala něco ze žalmů. Po výborném jídle nám rozdávali plné tašky dárečků. Za to vše děkujeme paní ředitelce Zuzaně Holické. Chtěla bych ještě soukromě poděkovat sestřičce Jitušce Havrdové a všem zaměstnancům domova, kteří se o nás dobře starají.

Jana Švorčíková, klientka Domova seniorů Na Třešňovce

Oslavenci 80 a více let narození od 1. do 28. 2.

- Olga Andrýsová
- Josef Balcar
- Helena Baštářová
- Olga Bílková
- Vilém Butzke
- Eva Češpivová
- Eva Dvořáčková
- Jan Harant
- Běla Hejzlarová
- Aloisie Kaněrová
- Marie Kavková
- Danuše Kolesniková
- Ondrej Koniar
- Josef Kožešník
- Marie Lišková
- Marie Macháčková
- Helena Mertlíková
- Věra Plundrová
- Jiří Polák
- Květoslava Reslerová
- Zdeněk Rudolf
- Pavel Řehák
- Petr Řehák
- Věra Schumerová
- Josef Šatný
- Josef Švorc
- Josef Tuček
- Zdeňka Valicová
- Jiří Vik
- Věra Vlčková
- Helena Walterová
- Josef Zeller
- Zdeněk Zvonař

Město Česká Skalice přeje jubilantům do dalších let hodně zdraví, pohody a spokojenosti. ■

Úmrtí od 1. 12. do 31. 12. 2025

■ Ivana Jaklová ■ Juraj Bali Jenčik

Čest jejich památce!

Chcete zveřejnit gratulaci svým blízkým ve zpravodaji? Kontaktujte nás na telefonu 725 022 682 nebo na mailu zpravodaj@ceskaskalice.cz. Pokud si nepřejete být zveřejnění v této rubrice, prosím, dejte nám včas vědět. ■

Jan Holý, redaktor zpravodaje

Poděkování sponzorům Mikulášské merendy

Sbor dobrovolných hasičů Malá Skalice děkuje za podporu městu Česká Skalice a všem sponzorům za dárečky pro děti na Mikulášskou merendu.

Dne 6. 12. 2025 se konala Mikulášská merenda na Hurdálkově náměstí v Malé Skalici. Akce se povedla, zúčastnilo se přibližně 160 dětí, které se nemohly dočkat, až přijdou čerti, Mikuláš a andělé. Pro děti byla připravena spousta dobrot, hudba a další zábava. K zahřátí se podával čaj pro děti a svařák pro dospělé. Počasí bylo úžasné, všichni si akci užili.

Sponzoři: město Česká Skalice, Hartman elektro Česká Skalice, METEL, s. r. o., Česká Skalice, LUMCO, s. r. o., Malá Skalice, ELEKTRO–COMP, s. r. o., Malá Skalice, Autoopravna K+K, s. r. o., Česká Skalice, Sběrné suroviny Jiroušek Česká Skalice, LK AUTO Česká Skalice, NTC Stavební technika, s. r. o., Malá Skalice, Premier Logistics, s. r. o., Česká Skalice, Jaro CS, s. r. o., Česká Skalice, Ducháč Ovoce Zelenina, Česká Skalice, Jenda auto, Jan Hampl, Svinišťany, Autodoprava David Bořek Česká Skalice, DONAP, s. r. o., Říkov, Nová Lékárna, Věra Junková, Česká Skalice, Papírnictví Česká Skalice, Pekárna MARTA Dobruška, Počítače Ronox Česká Skalice, Pekárna Beas, Choustníkovo Hradiště.

Za Sbor dobrovolných hasičů Malá Skalice děkuje Marcela Nováková (PR)

Mikuláš, čerti a andělé. I nějaká ta slzička ukápla. ➔

V lednu se uskutečnil jediný svatební obřad

***Nemiluje ten, kdo nemiluje vždy.“* – Aristotelés**

Svatební sezóna 2026 nám začala malou trochu netradiční svatbou, která byla ovšem plná radosti, smíchu i uvědomění si důležitosti daného okamžiku. V měsíci leden bylo v České Skalici uzavřeno 1 manželství.
Novomanželům přejeme mnoho štěstí a lásky na společné cestě životem. ■

Zuzana Kašparová, matrikářka

Svatební dort. ➔

ZPRÁVY Z RADNICE

Informace z 17. zasedání Zastupitelstva města Česká Skalice ze dne 15. prosince 2025

FINANCE

Zastupitelstvo města:

- **Bere na vědomí** Rozpočtové opatření č. 5/2025 schválené usnesením č. RM/18/585/09/2025 v souladu s postupem daným usnesením č. ZM/7/227/12/2023, viz příloha č. 2.
- **Schvaluje** Rozpočtové opatření č. 6/2025, viz příloha č. 3.
- **Schvaluje** uzavření dodatku č. 1 k úvěrové smlouvě mezi městem Česká Skalice a Československou obchodní bankou, a. s.
- **Schvaluje** aktualizaci kalkulace tvorby a čerpání Fondu obnovy a Fondu rozvoje a údržby, viz příloha č. 4.
- **Schvaluje** čerpání Fondu obnovy a Fondu rozvoje a údržby v roce 2025, viz příloha č. 5.
- **Schvaluje** Rozpočet města Česká Skalice na rok 2026, viz příloha č. 6.
- **Schvaluje** Střednědobý výhled rozpočtu města Česká Skalice pro rok 2027–2029, viz příloha č. 7.
- **Schvaluje** darovací smlouvu mezi Fakultní nemocnicí Hradec Králové a městem Česká Skalice, viz příloha č. 8.

ODPADOVÉ HOSPODÁŘSTVÍ

Zastupitelstvo města:

- **Vydává** obecně závaznou vyhlášku o stanovení obecního systému odpadového hospodářství, viz příloha č. 9.
- **Vydává** obecně závaznou vyhlášku o místním poplatku za odkládání komunálního odpadu z nemovité věci, viz příloha č. 10.
- **Bere na vědomí** návrh Svozového kalendáře odpadů pro rok 2026.

MAJETKOPRÁVNÍ ÚKONY

Zastupitelstvo města:

- **Zamítá** záměr odprodeje části pozemku p. č. 685/1 o výměře cca 1930 m² v obci a k. ú. Česká Skalice za 500 Kč/m² pro žadatele {osobní údaj odstraněn}.
- **Schvaluje** záměr odprodeje pozemku p. č. 281/2 (zahrada) o výměře 217 m² v k. ú. Malá Skalice a obci Česká Skalice formou obálkové metody za minimální cenu 2 000 Kč/m². Odprodej pozemků není předmětem DPH. Předmět převodu není evidován v obchodním majetku strany prodávající.
- **Zamítá** záměr směny částí pozemků p. č. 1372/12 o výměře cca 178 m² a p. č. 1372/13 o výměře cca 557 m², celková výměra cca 735 m² v obci a k. ú. Česká Skalice ve vlastnictví {osobní údaj odstraněn} za trojnásobek celkové plošné výměry, tedy za celý pozemek p. č. 1372/14 o výměře 1260 m² a část pozemku p. č. 1372/10 o výměře cca 945 m² vše v obci a k. ú. Česká Skalice ve vlastnictví města Česká Skalice pro žadatele {osobní údaj odstraněn}.

KULTURA

Zastupitelstvo města:

- **Schvaluje** uzavření dohody o spolupráci na malém projektu realizovaném z prostředků programu Interreg, z Fondu malých projektů v Euroregionu Glacensis, s názvem „Sousedské pohádky“ mezi městem Česká Skalice a Lázeňským divadlem, Kulturním centrem, Polanica–Zdrój.
- **Schvaluje** uzavření dohody o spolupráci na malém projektu realizovaném z prostředků programu Interreg, z Fondu malých projektů v Euroregionu Glacensis, s názvem „Mosty přes hranice“ mezi městem Česká Skalice, a Gminnou Ośrodek Kultury Bibliotek i Sportu w Łagiewnikach.

RŮZNÉ

Zastupitelstvo města:

- **Schvaluje** nové znění zřizovací listiny včetně příloh příspěvkové organizace Základní škola Česká Skalice, viz příloha č. 11.
- **Bere na vědomí** zápisy ze schůzí Osadního výboru Zlíč konaných dne 23. 9. 2025 a 19. 11. 2025.
- **Bere na vědomí** zápis z jednání Kontrolního výboru města Česká Skalice ze dne 29. 9. 2025.
- **Bere na vědomí** obsah plánované kontroly vybraných usnesení z 18., 20., 21., 22. a 23. schůze Rady města Česká Skalice (konané dne 24. 9., 8. 10., 22. 10., 5. 11. a 19. 11. 2025).

Informace z 25. schůze Rady města Česká Skalice ze dne 17. prosince 2025

FINANCE

Rada města

- **Schvaluje** uzavření dodatku č. 1 pojistné smlouvy mezi Generali Českou pojišťovnou, a. s., Praha 1–Nové Město a městem Česká Skalice.
- **Schvaluje** uzavření aktualizace pojistné smlouvy k 1. 1. 2026 mezi Generali Českou pojišťovnou, a. s., Praha 1–Nové Město a městem Česká Skalice.
- **Schvaluje** odpis nedobytných pohledávek města v celkové výši 8 766 Kč.

- **Bere na vědomí** přehled veřejnosprávních kontrol u příjemců dotací z městského rozpočtu v roce 2025.
- **Schvaluje** výzvu a podmínky poskytnutí dotace včetně přílohy k dotačnímu programu Individuální dotace 2026, viz příloha č. 3.
- **Schvaluje** výzvu včetně všech příloh k dotačnímu programu Dotace na celoroční činnost spolků pro děti a mládež do 18 let v České Skalici v roce 2026, viz příloha č.4.
- **Schvaluje** výzvu včetně všech příloh k dotačnímu programu Dotace města v roce 2026, viz příloha č. 5.
- **Schvaluje** uzavření dodatku č. 3 ke smlouvě o dílo na projekt „Stavební úpravy hasičské zbrojnice v České Skalici“ mezi městem Česká Skalice a Stavební firmou Hanuš, s. r. o., Jasenná.
- **Schvaluje** uzavření dodatku č. 2 ke smlouvě o dílo na zakázku „Oprava místních komunikací v ulici Nerudova a Legionářská, Česká Skalice“ mezi městem Česká Skalice a firmou PORR, a. s., Praha 10–Strašnice.

MAJETKOPRÁVNÍ ÚKONY

Rada města

- **Schvaluje** uzavření nájemní smlouvy pro umístění lešení k rekonstrukci domu čp. 57 na pozemcích p. č. 425/9 a p. č. 405/8 v k.ú. Malá Skalice a obci Česká Skalice mezi městem Česká Skalice a Stavebním bytovým družstvem Náchod.
- **Schvaluje** uzavření dodatku č. 1 nájemní smlouvy na užívání pozemku p. č. 199/5 v obci Česká Skalice a v katastrálním území Zlíč mezi městem Česká Skalice a {osobní údaj odstraněn}.
- **Schvaluje** uzavření smlouvy o nájmu dvou místností ve staré radnici E. Beneše 275 mezi {osobní údaj odstraněn} a městem Česká Skalice.
- **Schvaluje** uzavření smlouvy o nájmu jedné místnosti ve staré radnici E. Beneše 275 mezi {osobní údaj odstraněn} a městem Česká Skalice.

RŮZNÉ

Rada města

- **Bere na vědomí** zápis z provedených vnitřních kontrol č. 2, 3 a 4/2025.
- **Schvaluje** vnitřní směrnici č. 12/2025 „Postup přijímání, evidence, vydání a likvidace ztrát a nálezů s účinností od 1. 1. 2026“.
- **Schvaluje** vnitřní směrnici č. 10/2025 „Pravidla města Česká Skalice pro zadávání veřejných zakázek malého rozsahu s účinností od 1. 1. 2026“.
- **Zamítá** žádosti {osobní údaje odstraněny} o vyhrazení trvalého parkovacího místa na části pozemku p. č. 883/1 v obci a k. ú. Česká Skalice.
- **Souhlasí** s havarijním plánem „Úpa, Česká Skalice – Zvole, odstranění nánosů po povodni“ pro žadatele Milana Brokla, Skuteč.
- **Schvaluje** „Provozní řád kluziště platný pro rok 2026“.
- **Bere na vědomí** úpravu tarifních platů ředitelek příspěvkových organizací města v pedagogických pozicích dle nařízení vlády č. 471/2025 Sb.
- **Schvaluje** Svozový kalendář odpadů pro rok 2026, viz příloha č. 2.

VYSVĚTLIVKY:

- *Upozorňujeme, že ve zpravodaji nejsou usnesení publikována doslovně a včetně příloh, které se k usnesením mohou vázat. Úplná znění usnesení naleznete na www.CeskaSkalice.cz.*
- *Doporučující usnesení pro zastupitelstvo města z jednání rady města budou zveřejněna po projednání v ZM.* ■

Zuzana Jungwirthová, starostka

Gynekologická ordinace v České Skalici

Zahájila činnost 9. 1. 2026 na adrese Komenského 554 ve sdílené ordinaci s internou. Otevřena je **každý pátek od 12 do 15 hodin** a bude zde pracovat MUDr. Jan Majdiak. Objednávat se je možné na telefonním čísle 606 050 784 v době ordinačních hodin. Zůstává ordinace rovněž i v Červeném Kostelci v pondělí od 12 do 15 hodin a ve středu od 8 do 15 hodin, tel. 602 684 794. Další ordinační hodiny má pan doktor v Hořicích v pondělí, úterý a ve čtvrtek od 8 do 16 hodin, tel. 493 586 384. Na všech telefonních číslech je možné se v uvedené časy objednat do ordinace v České Skalici. ■

Finanční úřad na městském úřadě v České Skalici

Dne 9. března 2026 od 14 do 17 hodin bude finanční úřad přijímat daňová přiznání v budově městského úřadu v České Skalici, vchod C, přízemí. ■

ODPADOVÉ HOSPODÁŘSTVÍ

PRAVIDELNÝ SVOZ ODPADU (popelnice a kontejnery)

Svozovým dnem pro všechny typy svozu je úterý.
Celoroční svoz – zelená nálepka – 3. 2., 10. 2., 17. 2., 24. 2.
Kombinovaný svoz – červená nálepka – 3. 2., 10. 2., 17. 2., 24. 2.
Poloviční svoz – žlutá nálepka – 3. 2., 17. 2.
Měsíční svoz – modrá nálepka – 10. 2.

POZOR, popelnice musí být přistaveny ve svozový den do 6 hodin, jinak musíte počkat na další svoz.

REKLAMACE NEPROVEDENÉHO SVOZU na tel. 493 646 774, 493 646 769

Město Česká Skalice: referent odpadového hospodářství Pavel Čtvrtečka, tel. 491 490 045. ■

Otevírací doba sběrného dvora v Zelené ulici

Sběrný dvůr je v únoru otevřen pouze ve středu od 15 do 18 hodin a v sobotu od 8 do 12 hodin. ■

ZDRAVOTNICTVÍ

Stomatologická pohotovost v oblasti Náchodska

V tomto přehledu jsou zobrazena místa, ve kterých je zajištěna zubní pohotovostní služba v ordinacích soukromých zubních lékařů. Rozpisy služeb se mohou z různých důvodů měnit (např. onemocnění lékaře apod.). Doporučujeme proto ověřit si platnou situaci na níže uvedených telefonních číslech. Na webu Královéhradeckého kraje najdete další rozpis na adrese https://1url.cz/@zubarska-pohotovost. Upozorňujeme vás, že stomatologická pohotovost ve Fakultní nemocnici Hradec Králové vás ošetří jen ve velmi vážných případech (např. při úrazech zubů). ■

Datum	Lékař	Adresa	Telefon
31. 1.–1. 2. 2026	Ordinace Větrník s.r.o.	Větrník 1169, Červený Kostelec	491 462 331
31. 1.–1. 2. 2026	Irena Lindrová	Z. Němečka 130, Jaroměř–Josefov	491 813 485

V době uzávěrky únorového čísla Českoskalického zpravodaje nebyly zveřejněny další termíny zubní pohotovosti na tento měsíc. Sledujte odkaz na výše uvedený web nebo QR kód. ■

MĚSTSKÁ POLICIE INFORMUJE (☎ 602 450 656)

Městská policie se v prosinci zabývala mimo jiné údajným útokem vlka na srnčí zvěř, ale ukázalo se, že šlo o psa podobného vlku. Dále řešila méně běžné problémy s dobíjející stanicí nebo s parkovacím automatem.

Služební vůz Městské policie Česká Skalice.

Dne 3. 12. 2025 strážníci řešili poškozenou dobíjecí stanici na Husově náměstí. Všechny podklady předali příslušnému odboru města k dořešení.

Dne 5. 12. 2025 hlídka dohledávala kamerové záznamy dopravní nehody, které předala Policii ČR.

Dne 9. 12. 2025 uklidili strážníci použitou injekční jehlu, kterou uložili do boxu k tomu určenému.

Dne 10. 12. 2025 bylo hlídce oznámeno pohozené dětské horské kolo blízko komunikace. Strážníci nechali nalezené kolo převézt na městský úřad.

Dne 12. 12. 2025 strážníci zjistili, že jeden z parkovacích automatů byl nefunkční. Jelikož se jim ho nepodařilo opravit, vyrozuměli servisního technika, který závadu odstranil.

Dne 14. 12. 2025 v nočních hodinách asistovali strážníci hlídce Policie, kdy muž v podnapilém stavu rušil noční klid.

Dne 15. 12. 2025 řešila hlídka stížnost od občana, který upozorňoval na skupinky mladistvých, kteří ve večerních hodinách dělají nepořádek na vlakovém nádraží. Strážníci v této lokalitě zvýšili kontroly.

Dne 16. 12. 2025 se na strážníky obrátil muž, který požadoval kamerové záznamy z důvodu, že mu někdo poničil majetek. Hlídka muži vysvětlila, že kamerové záznamy poskytují pouze Policii ČR a dalším institucím, které mají právní zájem.

Dne 17. 12. 2025 hlídka odvezla odchyceného zatoulaného psa do útulku v Broumově.

Dne 18. 12. 2025 řešili strážníci neoprávněný zábor vozovky. Dohledali přestupce a celou věc s ním na místě vyřešili.

Téhož dne hlídka řešila oznámení o údajném vlku, který ulovil srnu. Po příjezdu na místo bylo spolu s myslivcem zjištěno, že se jedná o psa plemene československý vlčák. Případ dále řeší myslivecké sdružení.

Dne 21. 12. 2025 strážníci řešili rušení nočního klidu. Celá věc byla vyřešena na místě.

Dne 22. 12. 2025 při motohlídce si strážníci všimli otočené dopravní značky. Tuto informaci předali k řešení pracovníkům technických služeb.

Téhož dne hlídka asistovala Zdravotní záchranné službě u pacienta, který si stěžoval na bolest nohou. Pacienta si převzal do péče lékař.

Při motohlídce 29. 12. 2025 si strážníci všimli odstaveného vozidla, které mělo znaky vraku. Hlídka kontaktovala jeho majitele a ten slíbil, že vozidlo odklidí, což se povedlo začátkem ledna.

Dne 30. 12. 2025 strážníci odchytávali zatoulaného psa, kterého si ještě ten den vyzvedl majitel.

Téhož dne strážníci řešili oznámení, které se týkalo zaparkovaného vozidla ve vjezdu. Celou věc s řidičem vyřešili na místě. ■

Pavel Včeliš, velitel MP

AKTUÁLNĚ Z KNIHOVNY BARUNKY PANKLOVÉ

Otevírací doba Knihovny Barunky Panklové		
	ODDĚLENÍ PRO DOSPĚLÉ	*ODDĚLENÍ PRO DĚTI*
PONDĚLÍ	**zavřeno**	**7.00–8.00 12.00–17.00**
ÚTERÝ	**12.30–17.30**	**7.00–8.00**
STŘEDA	**12.30–17.30**	**12.00–15.00**
ČTVRTEK	**12.30–17.30**	**7.00–8.00 12.00–17.00**
PÁTEK	**8.00–11.00**	**7.00–8.00**

Únor bývá nejkratším měsícem roku, ale i on dokáže nabídnout spoustu prostoru pro krásné chvíle s knihou. Zimní dny a dlouhé večery přímo vybízejí k tomu, aby člověk zpomalil, uvařil si teplý čaj a ponořil se do příběhů, které nás zahřejí a potěší. Zapomínat bychom neměli ani na literaturu pro děti, které si společné čtení s rodiči v chladných dnech užívají dvojnásob. Právě únor je ideální čas znovu oprášit oblíbené dětské knížky nebo sáhnout po nových titulech. Všechna témata najdete v naší knihovně.

V lednu měli možnost si poslechnout milovníci historie první díl přednášky pana Milana Záliše „Schwarzenbergové a jejich sídla v Čechách“, **5. února 2026** bude následovat její druhý díl.

Postřehy Petra Voldána z Kastilie La Mancha.

Na únor jsme pro vás připravili také další cestovatelskou besedu s Petrem Voldánem, oblíbeným hostem naší knihovny. Tentokrát uslyšíte zajímavosti ze zákulisí natáčení dalších televizních fejetonů ze série ČT Ostrava „Postřehy odjinud“, ve které vás rozhlasový a televizní publicista vezme na cestu do španělské Kastilie La Mancha. V cestovatelském kufříku Petra Voldána budou opět kuriozity. Akce se koná **ve čtvrtek 12. února 2026 v 17 hodin**.

Nezahálí ani naši studenti univerzity třetího věku. **5. února 2026** začínají již druhý letní semestr studia.

Po dohodě s paní Járou Zárubovou se prodlužuje termín její výstavy obrazů „V síti“ až do konce února. Zveme všechny návštěvníky knihovny do oddělení pro dospělé, kde je umístěna.

Pro děti z prvních tříd jsme pozvali do knihovny „Knihadýlko“ paní Fenyklové s představením „O vlkovi, který vypadl z knížky.“ Příběh vlka, který se ztratil a hledá svoji knihu. Taky o tom, že i záporný hrdina může udělat někomu velkou radost. Zábavnou formou se otevírají knížky dětem a děti knížkám i sobě samým.

Dne **11. února 2026** v oddělení pro děti vás zavedeme na tradiční **Bookstart** – s knížkou do života, pro nejmladší kategorií 0–3 roky.

Dne **12. února 2026** bude Tvoření pro děti s Radkou a Lídou na obvyklém místě ve druhém patře.

A dne **19. února 2026** pokračujeme s Hrátkami s knížkou s lektorkou Ivanou Dvořákovou, budeme si povídat a číst a rozvíjet kolem knížek další program. Únor zakončíme Moderními deskovými hrami, zábavou pro děti i rodiče pod vedením Lukáše Falty, a to **26. února 2026.**

Pro větší dívky máme připravenou novinku „Dívčí klub“, setkání pro holky, které chtějí objevovat, sdílet a bavit se. Čeká je čtení, povídání o knihách i o životě, módě, tvořivé dílny, nové kamarádky a další inspirace. Prostě místo, kde je snadné být sama sebou. První setkání je připraveno na pondělí **16. února 2026 od 14 hodin** v oddělení pro děti. Na všechny se těší Veronika Buchtová.

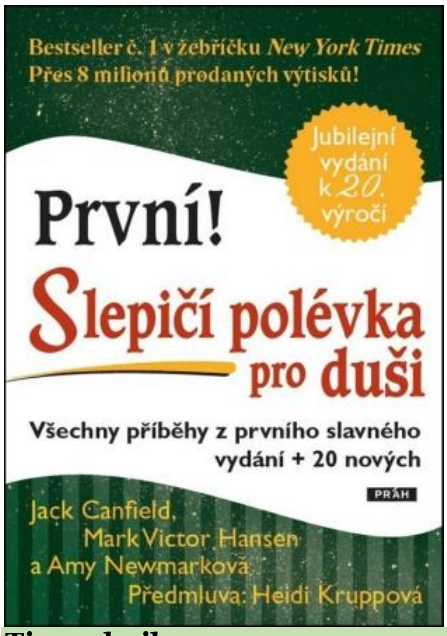

Tip na knihu:

V prosinci měli senioři možnost vidět na setkání seniorů v sokolovně vystoupení herce Jana Čenského, který mimo jiné recitoval příběhy z knížek **Slepičí polévka pro duši od M.V. Hansena a J. Canfielda.** Příběhy a povídky pro potěchu srdce a posílení ducha. Dva z lektorů a řečníků dnešní Ameriky se prostřednictvím této knihy s vámi chtějí podělit o dojemné, humorné, vážné a povzbuzující příběhy, básně a podobenství, s nimiž se setkali. Nejsou to jen tak obyčejné povídky. Nabírejte z té mísy „slepičí polévky“ plnými lžícemi a ode dna a nezapomínejte ani na své známé a přátele. Ať mají všichni vrchovatý talíř! Knihu máme pro své čtenáře v nabídce a máte možnost si ji zarezervovat.

Informace o knihovně, jejím provozu a všech aktivitách pro čtenáře a širokou veřejnost uvádíme na našem webu www.knihovna.ceskaskalice.cz, na Facebooku i na Instagramu. ■

Štěpánka Kubová, vedoucí KBP

ZPRÁVY ZE ZÁKLADNÍ ŠKOLY

Pečení vánočních perníčků na I. stupni.

1. stupeň

Vánoční svátky máme za sebou, dárečky jsou rozdané a dětské oči s jiskřičkami prozrazují spokojenost. Jako každý rok jsme v předvánočním čase nasávali sváteční atmosféru a společně se radovali.

Celý 1. stupeň navštívil Kino na kolečkách s krásným rodinným příběhem Cukrkandl.

Jako tradičně probíhaly v jednotlivých třídách vánoční besídky. Žáci si rozdávali dárečky, krájeli jablíčka, tancovali, ochutnávali výborné cukroví a došlo i na další tradiční zvyky.

Letos také žáci zpívali na schodech. Vystoupení bylo velmi vydařené, za výborného doprovodu paní učitelky Jankové zazněly krásné vánoční písně. Vznikla tak příjemná sváteční atmosféra.

Ovšem i vánoční veselí jednou končí a je tu pololetní zkoušení. Snad všichni nabrali dostatek sil na další úspěchy ve škole.

Vánoční zpívání na I. stupni.

2. stupeň

Dne 12. 12. nás navštívil policejní preventista poručík Miroslav Mervart. Ten žáky 7. a 8. ročníku seznámil s tématy kyberšikany a návykovými látkami s jejich riziky a právními důsledky, které jsou pro žáky velmi aktuální. Tímto děkujeme za přesvědčivou přednášku, která v žácích zanechala hluboké pocity.

V prosinci proběhlo školní kolo olympiády z anglického jazyka. Všichni žáci od šestého do devátého ročníku si mohli zkusit poslechové cvičení a čtení s porozuměním. Ti nejlepší pak postoupili do ústního kola. Toto kolo proběhlo ve spolupráci s rodilým mluvčím. Do okresního kola, které se bude konat v únoru v Náchodě, postupují čtyři nejlepší žáci.

Vítězná třída 6. A v čele s paní učitelkou Effenberkovou obdržela svou sladkou odměnu v podobě dortu za nejvíce nachozených kroků v podzimní výzvě "10 000 kroků". Všichni si na dortíku pošmákli a už se těší na výzvu jarní.

Žáci 8. B se rozhodli na závěr roku podpořit opuštěné pejsky něčím dobrým do bříšek a vybrali si Psí domov v Lukavici. Těsně před Vánocemi byla předána odměna tvořená z granulí, konzerv a pamlsků pro psí kamarády. Již nyní se žáci těší, že si na jaře mohou přijet chlupáče pomazlit.

Vánoční besídky, které proběhly před odchodem na prázdniny, se v 8. a 9. ročníku nesly v duchu vánočního kina, tance, popcornu, cukroví a dárečků.

Adventní fyzikální pokusy

Už od roku 2013 připravuje univerzita v německém Göttingenu, ve spolupráci s německou, holandskou, rakouskou, švýcarskou a evropskou fyzikální společností, pro děti a mladé lidi ve věku od 11 do 18 let svůj originální adventní kalendář. Podle zkušeností z předchozích ročníků si ho však užívají i rodiče, učitelé, studenti nebo prostě ti, kteří se zajímají o fyzikální jevy v každodenním životě.

… ⇨

… ⇨

Každý den v 5 hodin ráno je zveřejněno asi minutové video s návodem na jednoduchý experiment, který lze snadno realizovat s běžně dostupnými věcmi v domácnosti, jako je list papíru, PET láhev, kancelářská sponka, nafukovací balónek… Úkolem soutěžících je do 23 hodin téhož dne zvolit jednu ze čtyř nabízených možností, jak experiment dopadne. Druhý den je pak zveřejněno řešení opět přes video na YouTube. Aby člověk správně odpověděl, musí si zpravidla experiment sám vyzkoušet. Kromě zábavy spojené se samotným experimentováním se tak člověk má možnost dozvědět třeba i něco zajímavého o světě kolem sebe.

Do soutěže se každý rok hlásí desítky tisíc žáků z několika tisíc škol z více než 60 zemí celého světa. V roce 2024 to bylo 71 219 účastníků (~ 50 % žen) ze 62 zemí světa. Nejvíce se jednalo o studenty z Německa, Rakouska nebo Švýcarska. Youtube a webové stránky soutěže byly navštíveny více než 2,3milionkrát. Počet účastníků v roce 2025 zatím nebyl zveřejněn, ale každý rok překonává ten minulý.

Stejný vývoj lze pozorovat i v naší škole. V roce 2024 se zúčastnilo 27 žáků, v roce 2025 už 52 žáků ze 150 žáků sedmého, osmého a devátého ročníku. Všichni účastníci si tak kromě fyziky vyzkoušeli, jak jsou schopni porozumět pokynům v anglickém jazyce a zda jsou schopni si každý den najít alespoň 5 minut času.

Nejlépe se s letošními otázkami vypořádala Karolína Geisslerová ze 7. A, která jako jediná získala 24 z 24 možných bodů, což se za pět let účasti naší školy v této soutěži nikomu jinému nepovedlo.

Pro všechny, kteří by se také rádi zúčastnili, připomínám, že **už 1. listopadu 2026** začíná registrace do dalšího ročníku, o kterém se více dozvíte na www.physics-in-advent.org.

Speciální třídy

Canisterapie a vánoční besídka plná radosti

V předvánočním čase žáci speciální třídy navštívili výstavu betlémů v České Skalici.

Třída 6. A s dortem a diplomem za akci 10 tisíc kroků.

Třída 8. B a dary pro Psí domov v Lukavici.

Canistarapie ve speciálních třídách.

V tomto čase se též uskutečnila canisterapie. Setkání se čtyřnohými terapeuty přineslo účastníkům nejen radost a úsměv, ale také pocit klidu a blízkosti. Psi svou přítomností dokázali navodit přátelskou atmosféru, podpořit komunikaci a vytvořit prostor pro společné sdílení vánoční nálady. Pro mnohé byla právě přítomnost psů tím nejkrásnějším dárkem.

Děkujeme všem, kteří se na organizaci akce podíleli, především canisterapeutickým týmům za jejich laskavost a čas. Vánoční besídka a canisterapie nám připomněly, že skutečné kouzlo Vánoc spočívá v radosti, sdílení a lidské (i psí) blízkosti.

Školní družina

Prosincové dny ve školní družině se nesly v duchu adventu, lidových tradic a svátečního tvoření. Děti se seznamovaly s pranostikami a svátky svaté Barbory a Mikuláše. Nechyběla trocha čertoviny v podobě básniček, papírových dekorací a symbolických pekelných vzkazů. Vyráběli jsme adventní věnce, svícny, andílky, čerty, zvonečky a ozdoby na vánoční stromeček, peklo se cukroví a vznikala řada vánočních dekorací. Školní družina se podílela také na výzdobě vánočních stromečků ve městě. Adventní čas zakončily vánoční besídky s koledami, zvyky a dárečky. ■

Kolektiv učitelů ZŠ

INFORMACE ZE ZÁKLADNÍ UMĚLECKÉ ŠKOLY

Nezvykle mrazivý a zasněžený začátek nového roku jsme strávili v příjemně vytopených učebnách, odložili koledy a vánoční písně a začali nacvičovat nové skladby, z nichž jistě některé zazní na Jarním koncertě pobočky a pěveckého sboru Viktorka.

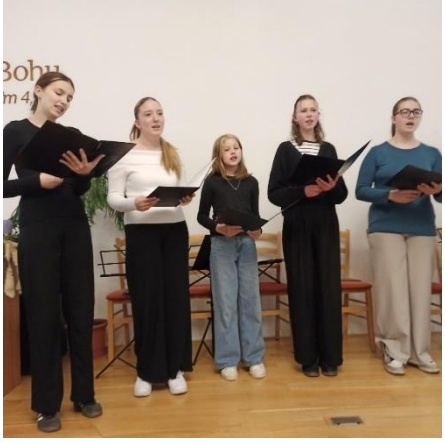

Vánoční vystoupení a besídky dětí ze základní umělecké školy.

Drsné lednové počasí jsme si pak užili 10. 1. odpoledne na českoskalickém náměstí, kde Viktorka tradičně zpívá při Tříkrálové sbírce na závěr průvodu a sbírky. Studený vítr snižoval pocitovou teplotu snad o deset stupňů, a tak zmrzlí nebyli jen zpěváčci, děti v kostýmech a lidé v průvodu, ale i koně.

V takovém počasí už se nemohou používat elektrické klávesy, museli jsme tedy zpívat „a capella“, neboli bez doprovodu. Sešlo se nás málo z důvodů nemocí, lyžařského výcviku a zimních dovolených, ale dětem patří velký dík za krásný a čistý zpěv, rodičům a přichozím pak za podporu a čas, který nám věnují, moc si toho vážíme.

Děkujeme také paní starostce Zuzaně Jungwirthové za sladkou odměnu pro děti a podporu, paní Sabině Matoulkové za příkladnou organizaci a příjemné jednání jako u všech akcí, pánům Tomáši Novákovi a Tomáši Kaněrovi, kteří zajišťovali ozvučení a technické věci a společně s námi „zmrzli“ na těle, ale úsměv a ochota jim zůstala.

Netradičně ve středu 28. 1. jsme opět navštívili Filharmonii Hradec Králové. Symfonický orchestr s dirigentkou Míšou a herci Klicperova divadla připravili tentokrát program s názvem (Po)city v hudbě, hudební žánry. Hráči orchestru se představili v tzv. salónní verzi s dirigentkou Míšou za klavírem.

V týdnu od 26. do 29. 1. obdrželi všichni naši žáci výpis pololetního vysvědčení a v pátek 30. 1. si užili jednodenní prázdniny.

Připravujeme pro vás koncerty:
21. 3. v 17 hodin, sálek ZUŠ, Jarní koncert ZUŠ,
20. 4. v 17 hodin, Sbor Církve bratrské, Jarní koncert Viktorky. ■

Alena Vlčková, vedoucí pobočky ZUŠ

ZPRÁVY Z MATEŘSKÉ ŠKOLY

Zápis do mateřské školy J. A. Komenského, Česká Skalice na školní rok 2026/2027

Termín: 25. 3. 2026
Čas: 8:00 - 15:00 hodin
Místo: MŠ Křenkova 42, Česká Skalice

Co si připravit k zápisu:

- **občanský průkaz**
- **rodný list dítěte**
- **vyplněnou žádost o přijetí**
- **potvrzení o očkování dítěte.**

Elektronický předzápis bude otevřen od 28.02.2026.
Sledujte naše webové stránky.
Děti mladší 3 let budou přijímány do třídy Berušky v MŠ Křenkova.

Děti ze školky připravily krmení pro zvířátka v lese.

STŘEDISKO VOLNÉHO ČASU BÁJO INFORMUJE

Od poloviny ledna do poloviny února je v galerii Fortna ke zhlédnutí fotografická výstava V hlavní roli: Květy a listy. Své práce zde představují děti a mládež, které se v roce 2025 zapojily do fotosoutěží vyhlašovaných SVČ Bájo Česká Skalice. Fotografie květů a listů nám ukazují přírodu tak, jak ji často nevnímáme. Děkujeme autorům fotografií, že nám pomohli objevit krásu přírodních detailů a podívat se na svět kolem nás novým pohledem. Fotografická soutěž pokračuje i v roce 2026 a jejím tématem budou tentokrát dopravní prostředky.

Vyhlášení výsledků literární soutěže Bájo povídky a vernisáž výstavy v Hlavní roli: Květy a listy.

Jednou z novinek Bája na sklonku minulého roku byl 1. ročník literární soutěže *Bájo povídky* na téma *Pohádka*. Ze tří vyhlášených věkových kategorií přišly pohádky do první kategorie (9–11 let) a druhé kategorie (12–15 let). Porota, složená ze zaměstnanců Bája, měla před sebou poměrně nelehký úkol, ale nakonec se podařilo na základě bodového ohodnocení jednotlivých porotců seřadit pohádky do výsledkové listiny.

V první kategorii byly hodnoceny čtyři příspěvky, z toho se na prvních třech místech umístily:

1. Barbora Špeldová – *Velké tajemství*, ZŠ Červený Kostelec,
2. Kristýna Bohadlová – *Z vnitra ducha*, ZŠ Červený Kostelec,
3. Julie Jiránková – *Kouzelný les*, ZŠ Červený Kostelec.

Ve druhé kategorii bylo vyhodnoceno 13 příspěvků. První tři místa obsadily:

1. Karolína H. Kováčová – *O vánoční hvězdičce, která se těšila na to, až zase zazáří*, ZŠ Radomyšl,
2. Karolína H. Kováčová – *Stromeček, který se těšil na zimu*, ZŠ Radomyšl,
3. Vendula Vlčková – *Kouzelná květina*, ZŠ Chvalkovice.

V prvním ročníku se sešlo celkem 17 pohádek ze tří základních škol. Nejvzdálenější účastnice byla ze ZŠ Radomyšl u Strakonic, další příspěvky dorazily ze ZŠ Chvalkovice a ZŠ Červený Kostelec. Bájo děkuje všem účastníkům a autorům. Slavnostní předání diplomů a malých cen proběhlo ve čtvrtek 15. 1. 2026 v Báju.

Děti z výtvarných kroužků a z rukodělného kroužku Dárečkování, které v Báju pracují pod vedením Martiny Horké, zaznamenaly úspěch v 15. ročníku výtvarné soutěže *Naše Galerie*, kterou vyhlašuje Galerie výtvarného umění v Náchodě. Ve svých kategoriích získala Natálie Čejchanová 2. místo, Karolína Svobodová a Josefína Horká 3. místo. Martina Horká pak obdržela 2. místo v kategorii fotografie, socha / objekt (dospělí) za cyklus fotografií s názvem *Zrcadlení*. (Nejen) jejich práce si budete moci prohlédnout na výstavě *Na hlavu*, která se uskuteční **od 13. února do 22. března 2026 v Galerii výtvarného umění v Náchodě**. Gratulujeme a děkujeme také všem ostatním dětem, které na kroužcích tvoří a neustále se zlepšují.

Od začátku roku připravujeme pro děti akce v Báju i nejrůznější výlety mimo Českou Skalici. Brzy zveřejníme informace o letních táborech a programu na jarní prázdniny. Veškeré informace najdete na webu Bája. ■

Kolektiv pracovníků SVČ Bájo

CÍRKEV ČESKOSLOVENSKÁ HUSITSKÁ

Aktuality z Církve československé husitské

Církev československá husitská v České Skalici nabízí setkání nad biblí, biblickou hodinu. Postupně budeme probírat různá biblická témata. První setkání se uskuteční **v pondělí 9. února 2026 od 17 hodin**.

Dále **každou první neděli v měsíci od 11.15 do 12 hodin** nabízí sestra farářka možnost pastoračních rozhovorů. Můžete přijít s čímkoli, co vás zajímá, trápí nebo máte radost. Dotazy směřujte na sestru farářku Žanetu Černochovou, tel. 605 928 435. ■

Žaneta Černochová, farářka

MUZEUM BOŽENY NĚMCOVÉ INFORMUJE

Jak už jsme psali do lednového zpravodaje, rok 2025 byl v Muzeu Boženy Němcové výjimečný. Posledního prosince minulého roku jsme mohli uzavřít statistiku návštěvnosti a ta ukázala, že zajímavé akce a výstavy přilákaly celkem 12 056 návštěvníků, což je nárůst proti roku 2024 o 2726 návštěvníků, tedy zhruba o 29 %. Doufáme, že i v letošním roce projde naším muzeem mnoho spokojených návštěvníků.

Tajemství muzea, střípky z historie budovy – 3. část

Muzeum Boženy Němcové není jen místem výstav a kulturních akcí. Samo o sobě je živou kronikou města. Jeho budova skrývá příběhy, které se psaly po staletí a mnohé z nich zůstávaly dosud neznámé. V roce 2024 jsme proto nechali zpracovat stavebně-historický průzkum, který odhalil fascinující detaily o minulosti tohoto místa. V následujících číslech zpravodaje vám je postupně představíme. Autory průzkumu jsou Eliška Seifertová Racková, Jiří Slavík a Václav Horák. Dokument je velmi rozsáhlý, proto údaje z historie našeho muzea rozdělíme do několika dílů.

„Böhmův zámeček“ či také „Maloskalické Hradčany“.

Třetí část je zaměřena na období od roku 1919, ve kterém řád voršilek ukončil svou činnost v České Skalici a prodal celý objekt továrníkovi Zdenko Böhmovi.

Právě on vtiskl místu velkolepou tvář, kterou obdivujeme dodnes, a vysloužil mu tak hrdou, byť dnes už trochu pozapomenutou přezdívku: „Böhmův zámeček“ nebo také „Maloskalické Hradčany“. Ačkoliv se nám z této doby, podobně jako z let minulých, dochovalo jen minimum úřední dokumentace, stopy Böhmových ambicí jsou v areálu nepřehlédnutelné. Jedním z mála hmatatelných dokladů je povolení z roku 1921, vydané tehdejším obecním úřadem v Malé Skalici (ta se s Českou Skalicí spojila až v roce 1942). Týkalo se stavby moderního skleníku od renomované děčínské firmy Höntsch a spol., který vyrostl na místě starého zahradního domku v blízkosti maloskalického kostela.

Böhmova koželužna sousedila s maloskalickým dvorem.

Zdenko Böhm se rozhodl vybudovat skutečně reprezentativní rodinné sídlo a jeho zásah byl radikální. Bohužel neznáme jméno autora návrhu této především novobarokní úpravy. Je zde patrný slohový posun, zjednodušení barokních tvarů a uplatňování soudobých prvků. Nejde zde o doznívající secesi, ale o baculatější a měkčí „wiener werkstätte“ *(poznámka redakce: Vídeňské umělecké dílny)*, oblíbený mezi českými Němci po 1. světové válce.

Proměna se dotkla především jižního a východního křídla. Původní kaple nad sklepy staré tvrze musela ustoupit novým plánům, stejně jako objekty severně od ní. V těchto místech nechal Böhm vztyčit mohutnou věž, dnešní dominantu celého muzea, s přilehlou schodišťovou halou, která architektonicky propojila do té doby samostatné budovy. Aby sídlo působilo jako jeden harmonický celek, nechal sjednotit střechy i fasády celého komplexu. V horních patrech nechal zvýšit stropy a upravit okna, aby bydlení odpovídalo moderním nárokům tehdejší elity. První patro se proměnilo v luxusní apartmá, kde byly pokoje propojeny tzv. enfiládou, vznešeným průhledem skrze dveře v jedné ose. Venkovní prostory doplnila nová zahradní terasa se schodištěm k řece, na které navazovala dnes již zaniklá salla terrena s bohatou neorenesanční výzdobou. Její pozůstatky jsou dodnes patrné v blízkosti budovy muzea. Zatímco hlavní křídla zářila novotou, budova bývalého hostince sloužila praktičtějším účelům, našli zde domov továrníkovi zaměstnanci a část prostor se proměnila v textilní sklad.

Böhm však nebyl jen uzavřeným podnikatelem, byl i mecenášem společenského života. Pro reprezentativní účely nechal využívat Jiřinkový sál, který ve 20. a 30. letech štědře poskytoval pro konání slavných Jiřinkových slavností. Tuto tradici dodnes připomíná pamětní deska z roku 1937, umístěná na budově bývalého hostince, která odkazuje na návštěvu Boženy Němcové v letech 1837 a 1844.

Velkolepé plány a nákladné přestavby byly financovány z prosperujícího rodinného podniku. Bohužel však i na Českou Skalici dopadl stín světové hospodářské krize. Böhmova koželužna byla nucena ukončit činnost v roce 1931 a část majetku přešla pod firmu Ladislav Bartoň. Životní cesta Zdenko Böhma se uzavřela náhle 22. prosince 1938, kdy v Praze podlehl infarktu.

Možná je škoda, že továrník Böhm nemohl své tušené vize dokončit v plném rozsahu. Přesto díky němu získala Česká Skalice dominantu, která dodnes zdobí téměř všechny propagační materiály města. Areál tak zůstává i unikátním svědectvím o spojení průmyslového úspěchu, rodinné rezidence a živé historie. ■

Martina Zálišová, vedoucí Muzea Boženy Němcové

Exponát měsíce II.

V pruské armádě byla již před rokem 1866 možnost teplé snídaně, zahrnující kávu z rozemletých a pražených zrn. Každá vojenská jednotka na úrovni setniny byla proto vybavena mlýnkem na kávu, který armádě dodávalo hned několik výrobců. Mlýnek ze sbírky muzea Boženy Němcové nese označení: *W. JAEGER/ELBERFELD.*

Kávový mlýnek pro setninovou polní kuchyni (inv. č. M-2000-224).

Byl zhotoven v závodě Metallwarenfabrik Wilhelma Jaegera v tehdejší čtvrti Elberfeld (dnes součást Wuppertalu v Německu), který se specializoval na kuchyňské a stolní kovové vybavení. Kromě klasického sortimentu se podnik proslavil i výrobou vojenské výstroje a příslušenství.

Mlýnek je železný, dvoudílný, válcového tvaru, vysoký 23 cm, s průměrem 4,7 cm. Součástí soupravy je nástrčná železná klika zakončená dřevěným madlem (u našeho exempláře schází zajišťovací šroubek kliky). Vlastní mechanismus se nachází v dutině násypného válce, jehož otvor shora uzavírá sklopné víčko. Umletá káva padala do spodního dílu, do kterého se po odšroubování také ukládala klika. Na jednotlivých částech mlýnku jsou vyraženy útvarové značky. Klika a spodní díl nesou shodné označení: *I.R.46.1.B.2.C.24.* (1. dolnoslezský pěší pluk č. 46, 1. prapor, 2. setnina, pořadové č. 24). Vrchní díl je značen odlišně: *I.R.46.2.B.6.C.1.* (1. dolnoslezský pěší pluk č. 46, 2. prapor, 6. setnina, pořadové č. 1). Z toho vyplývá, že v minulosti došlo v rámci útvaru k promíchání součástí dvou mlýnků mezi vojáky 1. a 2. praporu.

Pluk byl začleněn do pruského V. armádního sboru, 10. divize generálporučíka Huga von Kirchbacha, avšak do bojů u Skalice téměř nezasáhl, neboť se během přesunu do přední linie opozdil. Přesto utrpěl lehké ztráty na mužstvu, 1 padlý a 4 ranění.

Podle soupisu sbírky z roku 1938 získalo muzeum mlýnek nákupem pozůstalosti po zemřelém místním sběrateli Janu Karlovi. Předmět je nyní součástí stálé expozice Bitva u České Skalice 28. 6. 1866. ■

Tomáš Vondryska, správce sbírek Muzea Boženy Němcové

František Rint, tvůrce kompozice císařského orla v České Skalici

V pondělí 26. ledna 2026 uběhlo již 191 let od chvíle, kdy se v České Skalici narodil řezbář František Rint (někdy psán jako Rindt).

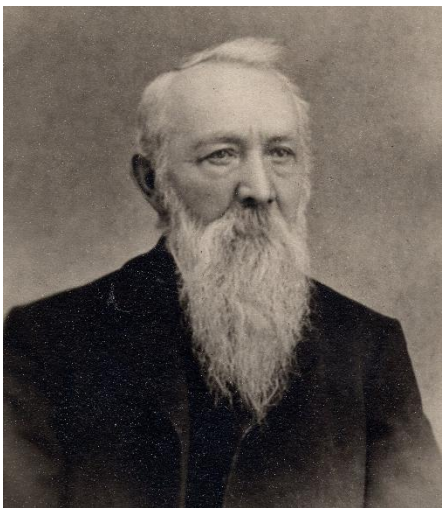

František Rint okolo roku 1912.

Proslavil se především novým uspořádáním kostí v kostnici v Sedlci nedaleko Kutné Hory, o což ho v roce 1869 požádal Karel III. ze Schwarzenbergu. Tehdy Rint společně s manželkou a dvěma dětmi vytvořil z téměř 40 tisíc obětí morové nákazy a bojů z doby husitské dílo, které obdivují návštěvníci této pozoruhodné kostnice dodnes.

Rodina Rintů patřila mezi nejstarší v České Skalici. Františkův otec Vojtěch Rint byl skalický řezník v čp. 187, matka Anna, rozená Mervartová, byla rovněž skalickou rodačkou. V roce 1828 se jim narodil syn Josef, pokračovatel otcovy řeznické živnosti. Druhý syn Daniel, narozený roku 1830, dosáhl významného společenského postavení, jako císařský rada byl vrchním inspektorem c. k. privátní jižní dráhy v Innsbrucku.

V pořadí třetí syn František se manželům Rintovým narodil 26. 1. 1835. Pokřtěn byl tehdejším skalickým farářem Vojtěchem Palečkem. Důkazem společenského postavení rodiny je i skutečnost, že kmotrem synů byl Josef Steidler, známý skalický hostinský, kmotrou Františka byla jeho manželka Rozalie Steidlerová. František, uváděný v matričním … ⇨

… ⇨ zápisu jako mistr sedlářský, se 8. 7. 1856 oženil s Annou Hertlovou, rovněž z České Skalice.

Pro úplnost dodejme, že František měl ještě jednoho bratra, Vincence (*1838), který však zřejmě záhy zemřel.

Když bylo Františkovi 31 let, odehrála se 28. června 1866 u České Skalice jedna z bitev prusko-rakouské války. Pro Františka, člověka s neobyčejnou tvůrčí fantazií a výrazným obchodním talentem, však válečné události představovaly i jedinečnou příležitost, jak se řemeslně zviditelnit.

V té době se objevila značná poptávka po suvenýrech z českých a moravských bojišť. Tato místa začala být hojně navštěvována nejen zvědavci, ale i lidmi ze vzdálenějších regionů, kteří si toužili odnést památku z poslední války. Rint této situace využil a uplatnil svůj řemeslný um. Jeho těžítka, svícny, kalamáře a další sestavy, vytvořené ze součástí výzbroje, výstroje a munice, se vyznačují mnohdy až bizarními kompozicemi. Údajně jich vytvořil stovky, přičemž žádná z nich se svým provedením neopakovala.

Těžítka zhotovená Františkem Rintem ze součástí vojenské výstroje, výzbroje a munice.

Pozoruhodné je, že výrobě těchto upomínkových předmětů se příležitostně věnoval ještě dalších deset let. Vojenský materiál získával zprvu převážně nákupy od lidí, kteří mu jej nabízeli jako nálezy z bojišť. S postupem času bylo stále obtížnější tento sortiment získávat, a tak musel hledat jiná řešení. Nejprve své výrobky začal doplňovat součástmi typově mladší vojenské výstroje a výzbroje, používané v té době již rakousko-uherskou armádou. Později přidával i dostupnější části loveckých zbraní, hudebních nástrojů či blíže neurčené fragmenty civilních výrobků, které laická veřejnost nedokázala rozpoznat. Známé jsou dokonce případy, kdy na těžítku nepoužil žádný autentický prvek z roku 1866, přestože jej opatřil nápisem věnovaným konkrétní bitvě.

Kompozice Císařského dvouhlavého orla v zasedací síni radnice v roce 1936.

Rintovy výrobky se objevily také na dobročinném bazaru, který 12. prosince 1866 uspořádal na Žofíně *Výbor paní a slečen*. Výnos z jejich prodeje byl určen pro raněné vojáky a pro rodiny padlých. Upomínkové předměty byly pro tuto příležitost poskytnuty bezplatně, není však jasné, zda je k prodeji věnoval přímo František.

Vrcholem jeho uměleckého snažení byl impozantní dvouhlavý císařský orel, kterého sestavil rovněž ze zbraní a kusů vojenské výstroje z českoskalického bojiště. Tento orel, vzniklý na základě objednávky městské rady, pak nalezl své reprezentativní místo v zasedací síni českoskalické radnice, aby se stal věčnou připomínkou válečných událostí roku 1866. Rint na něm pracoval od 8. září do konce října a obec mu za něj zaplatila 291 zlatých a 85 krejcarů.

Muzeum Boženy Němcové v České Skalici uchovává fragment složky s poznámkami o městských účtech z roku 1866, kde se můžeme dočíst, že Františku Rintovi bylo od září do listopadu vyplaceno 54 zlatých a 80 krejcarů za nákup zbraní „*Na orla do radnice*". Tam si ho během své dušičkové cesty 2. listopadu 1866 prohlédl i císař František Josef I.

V Českoskalickém zpravodaji z roku 1966 je otištěna vzpomínka tehdejšího měšťana Karla Kuťáka, který uvádí i císařovo poněkud neočekávané zhodnocení díla: *„Po ceremoniálu císař znovu sedá do kočáru a odjíždí do radnice, kde jako speciální překvapení je mu připraven výtvor páně Rindtův, shora popsaný: orel ze zbraní rakouských i pruských, na bojišti sesbíraných, zhotovený. Nikoliv údiv ani radost, ale spíše mírný zdrženlivý smutek zíral prý císařovi z očí, když tento dobře myšlený a s nespornou řemeslnou dovedností zhotovený výtvor spatřil. To lze konečně pochopit, že myšlenka i její ideový dopad nebyly císařem zrovna s nadšením přijaty. Slova „Schön" a „Danke" byla jedinou odměnou za uchystané překvapení."*

Podobu Rintovy kompozice známe především z pohlednice, kterou vydalo Městské muzeum v České Skalici roku 1936. Avšak ještě před tím než byla vyfotografována, došlo v rámci údržby k drobným změnám v jejím uspořádání. Na této úpravě se podílel místní vášnivý sběratel Jan Karel, majitel soukromého muzea v ulici Na Podměstí čp. 169. Když v roce 1933 zemřel, byla jeho pozoruhodná sbírka regionálních starožitností, zahrnující také okolo 300 předmětů z bitvy u České Skalice, zakoupena Městským muzeem. Existuje však i starší, méně kvalitní fotografie orla, na níž jsou patrné určité rozdíly oproti pozdějšímu uspořádání.

Smutný pohled na kompozici v průběhu jejího rozebírání v roce 1960.

… ⇨

… ⇨

Naneštěstí byla tato unikátní kompozice z neznalosti jejího významu po 90 letech rozebrána a přemístěna do staré fary v Malé Skalici. Zde byly její součásti skladovány v nevhodných podmínkách a měly k nim přístup i nekvalifikované osoby, jak dokládá následující zpráva z tehdejšího socialistického tisku: *"Zimní řinčení zbraní. V přízemí staré českoskalické fary byl donedávna sklad starých zbraní, válečné výstroje, bubnů a koulí. Dostaly se sem při stěhování muzea z radnice r. 1960. Od té doby má dobrovolné brigády na největší rzi Josef Osvald se svými syny, klempíř Karel Poláček se svým kolektivem, František Zítko v dílně pod Rousínem a bratři Majerové v zámečnictví. Seřídili si brusky se speciálními kotouči. Každou středu a pátek přichází 12 chlapců ze ZDŠ, kteří dočištují, máčejí kovové součásti v lázni, blýskají šavle, konzervují brašničky na střelný prach a rozeznají hulánskou přilbu od dělostřelecké."*

Není divu, že taková péče měla za následek nenávratné poškození mnoha uskladněných zbraní a částí vojenské výstroje. Některé předměty byly navíc během dlouhodobého skladování a nedostatečného zabezpečení prostoru odcizeny. Většina bývalé Rintovy kompozice však nakonec našla místo v novém depozitáři Muzea Boženy Němcové a dnes je možné ji vidět v rozebraném stavu ve stálé expozici Bitva u České Skalice 28. 6. 1866.

Datum úmrtí ani místo pohřbení Františka Rinta nejsou známy. Je však jisté, že se dožil vysokého věku a zemřel prokazatelně až po roce 1912. V tomto roce totiž figuruje ještě jako žijící čestný člen I. živnostenského společenstva v České Skalici, na jehož založení se v roce 1862 podílel.

Tomáš Vondryska, správce sbírek Muzea Boženy Němcové

Z HISTORIE: Škola – základ života II.

Pohled do historie českoskalického školství aneb Kde se vzdělávala českoskalická mládež

Zárukou dobré školy jsou dobří **učitelé.** Také ti, kteří působili ještě ve staré škole, plnili svůj pedagogický úkol dobře.

Jedním z nich byl **Josef Arnošt Kolísko** (1815–1881), českoskalický rodák (na snímku), který nejdříve jako učitelský praktikant prošel vícero škol, až se mohl v r. 1840 vrátit do rodného města a do školy, kde byl ustaven prvním podučitelem. Své buditelské působení neměl jednoduché, když byl ředitelem školy Josef Wintr, který vše vedl německy a Kolískovi kladl všemožné překážky. Nicméně mladý podučitel ve svých snahách nepolevil. Jeho zásluhou byla už v roce 1845 založena knihovna, určena nejen mládeži, ale i dospělým.

V letech 1848–49 po ročním studiu v Amerlingově pražském vzdělávacím ústavu v Budči získal způsobilost pro vyučování na hlavních školách. Snažil se zlepšit výuku, stále se zajímal o nové pedagogické směry, dopisoval si s vynikajícími českými vlastenci a spisovateli.

I on sám se osvědčil literárně, přispíval do novin a časopisů, sepsal i několik životopisů zasloužilých osobností českého obrození. Díky Kolískově aktivitě byly pořádány četné kulturní akce, o kterých podával zprávy do tehdejších českých novin. A redaktor Pražských novin Karel Havlíček dokonce 26. června 1847 v České Skalici pana učitele Kolíska navštívil.

V roce 1855 převzal Josef Kolísko vedení školy nejprve s titulem „řídící pomocník" za nemocného Wintra a po jeho odstoupení se stal ředitelem školy. Hned se také přičinil o různé změny, například v roce 1855 zřídil na přání občanů soukromou třetí třídu.

V roce 1864 se dočkal zřízení nové školy v budově radnice na náměstí. V témže roce byla českoskalická škola hodnocena c. k. podkrajským úřadem v Náchodě jako první a vzorná škola na okrese. Své životní krédo: *„Mé celé žití jsem až potud jen škole, mládeži a jejímu štěstí obětoval. Pro mou milou mládež žiji a pravé její blaho mám stále na zřeteli"* splnil učitel Josef Arnošt Kolísko dokonale.

Jeho činnost ocenila i Božena Němcová, kterou při návštěvě České Skalice a Ratibořic v roce 1859 doprovázel po místech jejího dětství. V r. 1860 poslala spisovatelka do školní knihovny několik svých knih. Vznikla i domněnka, že se stal českoskalický učitel vzorem pro hlavní postavu její povídky „Pan učitel".

Josef Kolísko působil na škole do roku 1879 a po osmačtyřicetileté neúnavné, šlechetné práci odešel na zasloužený odpočinek. V roce 1932 byla J. Kolískovi na obecné škole ve staré radnici odhalena pamětní deska.

Ve staré českoskalické škole působili i další významní učitelé. Jedním z nich byl **Vilém Wolf** (1825–1889), výborný hudebník, který již jako mladý podučitel sestavil a vedl hudbu při Národní gardě v České Skalici. Ta účinkovala ve městě a okolí, také při Jiřinkových slavnostech. Vilém Wolf se stal v r. 1864 učitelem a v r. 1870 řídícím učitelem ve Velkém Třebešově. Společenského a kulturního života v České Skalici se účastnil i nadále.

Učitelé Josef Kolísko a Vilém Wolf jsou pohřbeni na českoskalickém hřbitově.

Kolískovým pomocníkem a poté nástupcem ve vedení školní knihovny se stal podučitel **František Červený** (nar. 1832), v učitelské profesi pokračoval i jeho syn František (1867–1948) spolu s manželkou Annou (1876–1940), odbornou učitelkou. ■

Věra Vlčková–Pokorná

INFORMACE ZE SOKOLA

Zprávy z TJ Sokol Česká Skalice za podpory generálního partnera STYLBAU, s. r. o., Hradec Králové

Momentka z turnaje v judo.

Oddíl juda zakončil kalendářní rok účastí na soutěžích v Jičíně, kde Gabriela Schrollová a Jan Andreovský obsadili 1. místo a Nina Prouzová spolu s Jaroslavem Kotyzou 3. místo v Trutnově, kde Daniel Macháček obsadil 2. místo. Další turnaj byl v Praze. Ten byl kromě soutěže pojat i jako oddílový výlet, kdy azyl pro všechny závodníky poskytl Zdeněk Schroll ve svém bytě. Obývat byt ve 12 lidech byl pro děti velký zážitek. Této soutěže se zúčastnili i naši muži Jan Hanel, Tomáš Knápek a Pavel Hrabík. Hned v úvodu roku se naši trenéři zúčastnili semináře na rozšíření dovedností v judu na preciznost techniky a estetiky, což se v judu nazývá KATA.

„Tanec je pro každého. Věřím, že tanec vychází z člověka a vždy se zase k lidem vrací“, řekl Alvin Ailey, americký tanečník a choreograf. A v tato jeho slova věříme i my. Je to sotva pár týdnů, co jsme se rozloučili s tanečním kurzem roku 2025 a už pro vás začínáme připravovat ten letošní. Nenechte si proto ujít zápisy do tanečních, a to **27. února 2026 a 27. března 2026, vždy od 14 do 16 hodin** v Informačním centru v České Skalici**.** Cena kurzovného je 2 500 Kč a cena gardenky 500 Kč. Platba je možná pouze hotově.

Taneční kurz bude probíhat vždy v sobotu odpoledne v sále sokolovny v České Skalici. Během několika hodin vás čeká výuka nejen základních tanečních kroků, ale také hodina ve stylu první republiky, latinsko-americká hodina nebo country hodina. Připraveno pro vás bude vždy i drobné občerstvení.

Z tanečního kurzu 2025.

Oddíl stolního tenisu pořádá **28. 3. 2026** v herně sokolovny tradiční turnaj **REGIONÁLNÍ PŘEBOR NEREGISTROVANÝCH HRÁČŮ VE STOLNÍM TENISU.** Prezentace na místě od 8 do 8.30 hodin. Případné dotazy a přihlášky na tel. 603 997 212, nebo mail pe.cap@seznam.cz. ■

Lada Vacková, TJ Sokol

CENTRUM ROZVOJE

Únor v Centru rozvoje

Prostor pro výměnu šatníku a první víkendovka se konají v únoru ve Staré radnici.

Třídili jste po Vánocích šatník, abyste udělali místo pro nové oblečení? A pořád jste nestihli vymyslet, co s tím starým? Máme řešení! Vyberte pěkné kousky oblečení, ale také obuv a doplňky a doneste je **v sobotu 14. února 2026** do Staré radnice. Na oplátku si pak můžete **v neděli 15. února 2026** přijít vybrat, co by se vám hodilo. Přesně to je totiž princip SWAPu (z angl. swap = výměna). Potěšíte tak nejen svoji peněženku, ale také životní prostředí. Připraveno bude stylové posezení, hudba a dětský koutek pro vaše ratolesti, abyste mohli v klidu vybírat.

Na přelomu února a března, tedy o víkendu **27. 2. až 1. 3.** nás čeká první víkendovka. Určena je dětem od 6 do 14 let, které rády tráví čas v přírodě, tvoří a zajímá je dění kolem sebe. Tentokrát budeme bádat na zahradě za Starou radnicí, kterou budeme nově využívat. Vyrobíme si ptačí budky, umístíme je na vhodná stanoviště a spolu s odborníkem budeme zkoumat, kdo se v zahradě pohybuje. Budeme ale rozvíjet také tábornické dovednosti, hrát hry a určitě zažijeme i nějaké dobrodružství. Pro bližší informace, dotazy nebo rovnou přihlášení na mailu marta.kmonickova@centrumrozvoje.eu nebo na tel. 777 653 301. ■

Swap ve Staré radnici.

Radka Jansová, Centrum rozvoje

MODELÁŘSKÉ CENTRUM INFORMUJE

Prosinec v Modelářském centru

Prosinec byl v Modelářském centru ve znamení intenzivní práce, ale také příjemné předvánoční atmosféry.

Modeláři v akci.

Jeho členové se během pravidelných schůzek věnovali především stavbě a dokončování železničních modulů, které budou v únoru prezentovány na výstavě v Dobrušce. Práce probíhaly na kolejovém svršku, krajině i drobných detailech, které výrazně přispívají k celkovému realistickému dojmu modulů.

Současně pokračovala také stavba a dokončování diorámat určených pro lednovou modelářskou soutěž Hradecký lev, která se uskutečnila 17. 1. 2026 v královéhradeckém Aldisu. Modeláři se zaměřovali na precizní zpracování terénu, budov i doplňků, aby jejich práce co nejlépe obstály v soutěžní konkurenci.

Prosinec však nebyl jen o modelaření. V předvánočním období se uskutečnila také tradiční neformální schůzka, při které panovala příjemná a přátelská nálada. U čaje a vánočního cukroví měli členové možnost společně posedět, popovídat si a zhodnotit uplynulý rok i plány do budoucna.

Závěr roku 2025 byl pro Modelářské centrum velmi produktivní. Spojil poctivou práci na modelech s příjemným předvánočním setkáním všech členů. ■

Oldřich Karlíček, Modelářské centrum

FOLKLORNÍ SOUBOR BARUNKA

Čas na koledu Tříkrálovou

Jako každoročně vyšly 6. 1. 2026 děti z Barunky s přáním všeho dobrého, hodně zdraví do nového roku k našim nejmilejším kmotřičkám a dalším zájemcům o sehrání lidového divadla. Král Herodes s písní nám leccos připomněl z událostí současné doby.

Touto cestou všem skalickým si dovolujeme popřát klidné dny, rozvahu a kuráž do letošního roku. Posíláme naše novoroční přání.

Masopust držíme, nic se nevadíme!

Toto letí! Masopustní obchůzka v České Skalici ve Zlíči za bujarého veselí proběhla v sobotu 24. 1. 2026. Letos masky doprovázel vůz tažený koňmi. Svézt se mohli zájemci ze Zlíče od penzionu Barunka do Ratibořic. Tváře se nám červenaly taky trochu po slivovičce. Nechyběly masopustní dobroty od Pepíčka šéfkuchaře! Tancem a písněmi rozvernými za doprovodu živé muziky jsme s hosty i z polského města Klodsko roztočili všechny v kole na tanečním sále v odpoledních hodinách.

V rozpustilých maskách, které nás nabádají k zamyšlení nad konečností člověka, můžete dospělé členy Barunky potkat v průvodech **7. 2. 2026** ve Stružinci, **14. 2. 2026** v Hořicích a v Železnici.

Hejbejte se kosti moje… 😊

Těší nás zájem o cvičení v tanečním sále penzionu Barunka, Zlíč čp. 46. Skupiny jsou rozdělené podle náročnosti, cena s předplatným 70 Kč/lekce, individuálně 110 Kč/lekce.

- pondělí 17.30–18.30 hodin fasciální jóga (především pro seniory),
- pondělí 18.40–19.40 hodin dynamická jóga,
- středa 17.30–18.30 hodin silové cvičení s tanečními prvky,
- středa 18.40–19.40 hodin cvičení pro zdravá záda (především pro seniory).

Pro více informací volejte 777 347 117, pište na info@barunka.org, sledujte FB Folklorní soubor Barunka Česká Skalice, www.barunka.org. Těšíme se na tančení, jančení, skotačení, cvičení s vámi! ■

Váš Folklorní soubor Barunka Česká Skalice

Česká Skalice
Město Česká Skalice, Muzeum Boženy Němcové
a Společnost Boženy Němcové zvou spoluobčany na
PIETNÍ SETKÁNÍ
K UCTĚNÍ PAMÁTKY
BOŽENY NĚMCOVÉ
u příležitosti 206. výročí narození spisovatelky
ve středu 4. února 2026
u pomníku na Husově náměstí
od 10 hodin
Vystoupí žáci ZŠ Česká Skalice s krátkým programem
*změna programu vyhrazena

HOTEL ROZKOŠ
Cena vstupenky 350
Martin Filippi
underground
COMEDY
CLUB
stand-up komici, které znáte z televizních obrazovek
Martin Jirman
Dominik Vu
06. 02. 2026 19:00 Hotel Rozkoš, Česká Skalice

ZÁPIS DO
1. TŘÍD
10.–11. 2. 2026
budova Komenského 554
Základní škola Česká Skalice, okres Náchod
registrace elektronicky 5. 1. – 8. 2. 2026
www.zscs.cz
Dotazy: zastupkyne1st@zscs.cz, tel.: 774 153 500 (7–14 hod.)

Český svaz včelařů z.s.,
základní organizace
Česká Skalice
www.zocsv-ceskaskalice.webnode.cz
pořádá přednášku
nejen pro včelaře ale i pro zájemce o zdravý životní styl
Tajemství účinků pylu
26. 2. 2026
17:00 hodin
Pivovarská 496
552 03 Česká Skalice
klubovna zahrádkářů
GPS: 50.39943692330362,
16.046697846250087
odborný lektor:
doc.PharmDr. Miloslav
Hronek, Ph.D.
zástupce vedoucího Katedry
biologických a lékařských věd
Univerzita Karlova, Farmaceutická fakulta
v Hradci Králové
UNIVERZITA KARLOVA
Farmaceutická fakulta
v Hradci Králové
Občerstvení zajištěno, příspěvek na energie: 100 Kč

MĚSTO ČESKÁ SKALICE,
LIDOVÁ MUZIKA ŠMIKURANDA,
DFS HADÁŘEK A SVČ BÁJO VÁS ZVOU NA

MASOPUST
14.2.2026

9:00 - 9:30 PŘEDSTAVENÍ NA HUSOVĚ NÁMĚSTÍ
PRONOBUS POŽÁDÁ PANÍ STAROSTKU
O PŘEDÁNÍ VLÁDY NAD MĚSTEM

10:00 - 13:30 VESELICE V BARUNČINĚ ŠKOLE
DOBRÉ JÍDLO PŘI MUZICE
HUDEBNÍ A TANEČNÍ PROGRAM
LIDOVÁ MUZIKA ŠMIKURANDA A DFS HADÁŘEK

OBLEČTE MASKU, PŘIDEJTE SE K NÁM NA TANCOVAČKU NA HUSOVĚ NÁMĚSTÍ
NEBO DORAZTE V MASCE DO BARUNČINY ŠKOLY

VÍCEN INFO NA WWW.CESKASKALICE.CZ
* ZMĚNA PROGRAMU VYHRAZENA

Město Česká Skalice vás zve
na zábavný večer u příležitosti oslav
Mezinárodního dne žen a Dne učitelů

Město nejen ženám

imitátor Václav Faltus
soutěžní kvíz

Čtvrtek 5. března 2026 | 16:30 hodin
Sokolovna | Česká Skalice

Jednotné vstupné 100 Kč
V ceně drobné občerstvení

Přihlašování v IC od 16.2 do 28.2.2026
Počet míst je omezen
*Změna programu vyhrazena

Sestavila společnost OREDO s.r.o. (platí od 1. 1. 2026 do 12. 12. 2026)

Cílová zastávka	Odjezdy ze zastávky Česká Skalice,nám.
odj.stání	1 1
Broumov	10 †11 18 20 23 07
odj.stání	1 1 1 1 1 1 1 1
Červená Hora	⚒12 ⚒ ⚒13 ⚒ ⚒ ⚒ ⚒ ⚒ 4 42 6 15 13 55 14 36 15 37 16 36 17 35 18 35
odj.stání	1 1
Červený Kostelec	⚒13 ⚒ 13 55 17 35
odj.stání	1 2
Česká Skalice masokombinát	⚒ ⚒ 4 35 5 37
odj.stání	1 1 1 1 1 1 1 1 1 1 1 1 1 1 1 1 1 1 1 1 1
Česká Skalice železniční stanice	⚒12 ⚒ ⚒ ⚒ ⚒12 ⚒ ⚒ ⚒ ⚒ ⚒ ⚒ ⚒ ⑥†⑥†⑥† ⚒ ⚒ ⚒ ⚒ ⚒ ⚒ 4 42 5 13 5 18 5 21 6 01 6 10 6 15 6 22 7 17 7 18 8 40 9 05 9 16 9 20 9 35 9 45 10 16 10 40 12 18 12 20 12 40
odj.stání	1 1 1 1 1 1 1 1 1 1 1 1 1 1 1 1
	⑥† ⚒14 ⚒13 ⑥† ⑥† ⚒13 ⚒13 ⚒ ⚒13 ⚒14 ⚒ ⚒ ⚒ ⚒ ⚒ ⚒ 13 15 13 16 13 20 13 20 13 35 13 49 13 55 14 16 14 19 14 19 14 36 15 05 15 15 15 37 15 45 16 05
odj.stání	1 1 1 1 1 1 1 1 1 1 1 1 1 1 1
	⚒ ⚒ ⚒ ⚒ ⑥† ⑥† ⚒ ⚒ ⚒ ⚒ ⚒ ⚒ ⚒ †15 ⑥16 16 15 16 36 17 04 17 16 17 20 17 20 17 35 17 40 18 20 18 35 19 21 19 40 20 55 20 55 21 35
odj.stání	1 1
Deštné v Orl.h.	⑥†17 ⑥†17 8 10 12 35
odj.stání	1 2 1 1 2 1 1
Dobruška	⚒ ⚒ ⚒ ⚒ ⚒ ⚒ ⚒ 4 35 6 32 8 37 12 37 14 41 16 37 18 37
odj.stání	2 2 2 2 2 2 2 2 2 2 2 2 2 2 2 2
Dolany	⚒ ⚒13 ⚒14 ⚒ ⚒ ⚒ ⑥†18 ⚒13 ⑥†19 ⚒ ⚒ ⑥† ⚒ ⑥†17 ⚒ ⚒13 4 25 5 09 5 09 5 26 5 40 6 27 6 32 6 44 6 45 7 14 8 32 10 32 10 32 11 03 11 37 12 32
odj.stání	2 2 2 2 2 2 2 2 2 2 2 2 2 2 2
	⚒14 ⚒ ⚒13 ⑥† ⚒ ⚒ ⚒ ⚒ ⑥†17 ⚒ ⑥† ⚒ ⚒ ⚒ †15 12 32 13 32 14 16 14 32 14 32 15 05 15 32 16 32 16 34 17 32 18 32 18 32 20 52 21 58 21 58
odj.stání	2 2 2
Doubravice	⚒13 ⚒13 ⚒ 7 23 13 43 15 40
odj.stání	2 2 2 2 2 2 2 2 2 2 2 2 2 2
Dvůr Králové n.L.	⚒12 ⚒ ⚒ ⚒ ⑥† ⚒ ⚒ ⚒ ⑥† ⚒ ⚒ ⚒ ⑥† ⚒ 4 31 5 52 6 53 9 55 10 45 11 32 12 47 13 52 14 45 14 57 16 11 18 02 18 45 19 29
odj.stání	2 2 2 2 2 2 2 2 2 2 2 2 2 2
Hořičky	⚒ ⚒ ⚒ ⑥† ⚒ ⚒ ⚒ ⑥† ⚒ ⚒ ⚒20 ⚒ ⚒ ⑥† ⚒ 4 32 5 40 6 42 8 42 9 42 11 42 12 42 12 42 13 42 14 42 15 00 15 42 16 42 16 42 18 45
odj.stání	2 2 2 2
Hradec Králové	⚒14 ⚒ ⚒13 ⑥†19 5 09 5 40 6 44 6 45
odj.stání	1 1 1 1
Hronov aut.st.	10 10 10 †11 10 30 16 20 18 20 23 07
odj.stání	2 2 2 2 2 2 2 2 2 2 2 2 2 2 2 2 2 2
Chvalkovice	⚒12 ⚒ ⚒ 10 ⚒ ⑥† ⚒ 10 ⚒ ⚒ ⑥† ⚒ ⚒ ⚒ ⑥† ⚒ ⚒12 †15 4 31 5 52 6 53 9 40 9 55 10 45 11 32 12 00 12 47 13 52 14 45 14 57 16 11 18 02 18 45 19 29 20 52 20 53
odj.stání	2 2 2 2 2 2 2 2 2 2 2 2 2 2 2 2
Jaroměř	⚒ ⚒13 ⚒14 ⚒ ⚒ ⚒ ⑥†18 ⚒13 ⑥†19 ⚒ ⚒ ⑥† ⚒ ⑥†17 ⚒ ⚒13 4 25 5 09 5 09 5 26 5 40 6 27 6 32 6 44 6 45 7 14 8 32 10 32 10 32 11 03 11 37 12 32
odj.stání	2 2 2 2 2 2 2 2 2 2 2 2 2 2 2 2
	⚒14 ⚒ ⚒13 ⑥† ⚒ ⚒ ⚒ ⚒ ⑥†17 ⚒ †11 ⑥† ⚒ ⚒ ⚒ †15 12 32 13 32 14 16 14 32 14 32 15 05 15 32 16 32 16 34 17 32 17 48 18 32 18 32 20 52 21 58 21 58
odj.stání	2 2 2 2 2 2 2 2 2 2 2 2 2 2 2
Lhota p.Hořičkami	⚒ ⚒ ⚒ ⑥† ⚒ ⚒ ⚒ ⑥† ⚒ ⚒ ⚒20 ⚒ ⚒ ⑥† ⚒ 4 32 5 40 6 42 8 42 9 42 11 42 12 42 12 42 13 42 14 42 15 00 15 42 16 42 16 42 18 45
odj.stání	2 2 2 2 2
Nahořany	⚒ ⚒ ⚒13 ⚒13 ⚒ 5 37 6 07 7 00 13 43 15 40

isybus

OREDO s.r.o., se sídlem Na Okrouhlíku 1371/30, 500 02 Hradec Králové; IČ 25981854; DIČ: CZ 25981854; společnost zapsaná v obchodním rejstříku, spisová značka C 18628 vedená u Krajského soudu v Hradci Králové

Sestavila společnost OREDO s.r.o. (platí od 1. 1. 2026 do 12. 12. 2026)

Cílová zastávka	Odjezdy ze zastávky Česká Skalice,nám.
odj.stání	1 2 2 2 2 1 1 2 2 2 2 1 1
Nahořany přes Městec	⚒ ⚒ ⚒ ⚒ ⚒ 13 ⚒ ⚒ ⚒ 13 ⚒ 14 ⚒ ⚒ ⚒ ⚒ 4 35 5 37 6 07 6 32 7 00 8 37 12 37 13 43 13 45 14 41 15 40 16 37 18 37
odj.stání	1 1 1 1 1 1 1 1 1 1 1 1 1 1 1 1 1
Náchod přes Kramolna	⚒ ⑥† 18 ⚒ ⚒ 13 ⚒ 14 ⑥† 18 21 ⚒ ⑥† ⚒ ⑥† ⚒ ⑥† ⚒ 13 ⑥† ⚒ ⑥† 4 50 5 10 5 55 7 05 7 15 7 24 7 24 8 40 9 35 10 40 11 24 12 40 13 35 13 49 15 24 15 45 17 20
odj.stání	1 1 1 1 1 1
	⚒ ⑥† ⚒ ⚒ †15 ⑥ 16 17 40 19 24 19 40 20 55 20 55 21 35
odj.stání	1 1 1 1 1 1 1 1 1 1 1 1 1 1 1 1 1
Náchod přes Vysokov	⚒ ⚒ ⚒ 12 ⚒ ⚒ 13 ⚒ 13 ⚒ ⚒ ⚒ 13 ⚒ ⚒ ⑥† ⚒ 10 ⚒ ⚒ ⚒ ⑥† ⚒ 4 30 5 25 6 01 6 22 6 40 7 10 7 18 7 24 8 05 8 30 9 05 9 20 9 30 10 30 10 30 11 30 12 30 13 20 13 30
odj.stání	1 1 1 1 1 1 1 1 1 1 1 1 1 1 1 1 1
	⚒ ⚒ ⚒ ⚒ ⚒ 10 ⚒ ⚒ ⑥† ⚒ ⚒ 13 10 ⚒ ⚒ ⑥† 19 ⚒ 12 †11 14 01 14 30 15 05 15 30 16 05 16 20 16 30 17 04 17 20 17 30 17 58 18 20 18 30 19 30 21 17 21 59 **23 07**
odj.stání	1 2 2 2 1 1 1 1 2 1 2
Nové Město n.Met.	⚒ ⚒ ⚒ ⚒ 13 ⑥† 17 ⑥† 17 ⚒ 13 ⚒ 14 ⚒ 13 ⚒ ⚒ 5 21 5 37 6 07 7 00 8 10 12 35 13 20 13 22 13 43 15 25 15 40
odj.stání	1 1 1 2 1 1
Opočno	⚒ ⚒ ⚒ ⚒ ⚒ ⚒ 4 35 8 37 12 37 14 41 16 37 18 37
odj.stání	2
Praha	†11 **17 48**
odj.stání	1 1 1 1 1 1
Provodov-Šonov	⚒ ⑥† 17 ⑥† 17 ⚒ 13 ⚒ 14 ⚒ 5 21 8 10 12 35 13 20 13 22 15 25
odj.stání	2 2 2 2 1 1 1 2 2 2 2 1 1
Říkov	⚒ ⚒ ⚒ 13 ⚒ 13 ⚒ ⚒ ⚒ ⚒ 13 ⚒ 14 ⚒ ⚒ ⚒ ⚒ 6 07 6 32 7 00 7 23 8 37 10 35 12 37 13 43 13 45 14 41 15 40 16 37 18 37
odj.stání	1 1 1 1 1 1 1 1 1 1 1 1 1 1 1 1 1
Studnice	⚒ 12 ⚒ ⑥† 18 ⚒ ⚒ ⚒ 13 ⚒ 14 ⑥† 18 21 ⚒ ⑥† ⚒ ⑥† ⚒ ⑥† ⚒ 13 ⚒ 4 42 4 50 5 10 5 55 6 15 7 05 7 15 7 24 7 24 8 40 9 35 10 40 11 24 12 40 13 35 13 49 14 36
odj.stání	1 1 1 1 1 1 1 1 1 1 1 1
	⑥† ⚒ ⚒ ⚒ ⑥† ⚒ ⚒ ⑥† ⚒ ⚒ †15 ⑥ 16 15 24 15 37 15 45 16 36 17 20 17 40 18 35 19 24 19 40 20 55 20 55 21 35
odj.stání	2 2 2 2 2 2 2 2 2 2 2 2 2
Úpice	⚒ ⚒ ⚒ ⑥† ⚒ ⚒ ⑥† ⚒ ⚒ ⚒ ⚒ ⑥† ⚒ 4 32 5 40 6 42 8 42 9 42 12 42 12 42 13 42 14 42 15 42 16 42 16 42 18 45
odj.stání	1 2 2 2 2 1 1 1 2 2 2 2 1 1
Velká Jesenice	⚒ ⚒ ⚒ ⚒ ⚒ 13 ⚒ ⚒ ⚒ ⚒ 13 ⚒ 14 ⚒ ⚒ ⚒ ⚒ 4 35 5 37 6 07 6 32 7 00 8 37 10 35 12 37 13 43 13 45 14 41 15 40 16 37 18 37
odj.stání	2 2 2 2 2 2 2 2 2 2 2 2 2 2 2 2 2
Velký Třebešov	⚒ ⚒ 12 ⚒ 13 ⚒ 14 ⚒ ⚒ ⚒ ⚒ ⑥† 18 ⚒ 13 ⑥† 19 ⚒ ⚒ ⚒ 20 ⚒ 10 ⚒ 4 25 4 31 5 09 5 09 5 26 5 40 5 52 6 27 6 32 6 44 6 45 6 53 7 14 7 47 8 32 9 40 9 55
odj.stání	2 2 2 2 2 2 2 2 2 2 2 2 2 2 2 2 2
	⑥† ⚒ ⑥† ⑥† 17 ⚒ ⚒ 10 ⚒ 13 ⚒ 14 ⚒ ⚒ ⚒ ⚒ 13 ⑥† ⚒ ⑥† ⚒ 10 32 10 32 10 45 11 03 11 32 11 37 12 00 12 32 12 32 12 47 13 32 13 52 14 16 14 32 14 32 14 45 14 57
odj.stání	2 2 2 2 2 2 2 2 2 2 2 2 2 2 2 2 2
	⚒ ⚒ ⚒ ⚒ ⑥† 17 ⚒ ⚒ ⑥† ⚒ ⑥† ⚒ ⚒ 12 ⚒ †15 ⚒ †15 15 05 15 32 16 11 16 32 16 34 17 32 18 02 18 32 18 32 18 45 19 29 20 52 20 52 20 53 21 58 21 58
odj.stání	2 2 2 2 2 2 2 2 2 2 2 2 2 2
Vlčkovice v Podkr.	⚒ 12 ⚒ ⚒ ⚒ ⑥† ⚒ ⚒ ⚒ ⑥† ⚒ ⚒ ⚒ ⑥† ⚒ 4 31 5 52 6 53 9 55 10 45 11 32 12 47 13 52 14 45 14 57 16 11 18 02 18 45 19 29
odj.stání	1 1 1 1 1 1 1 1 1 1 1 1 1 1 1 1 1
Vysokov	⚒ ⚒ ⚒ ⚒ 12 ⚒ ⚒ 13 ⚒ 13 ⚒ ⚒ ⑥† ⚒ ⚒ ⚒ ⚒ ⚒ 13 ⑥† ⚒ 14 ⚒ 4 30 5 21 5 25 6 01 6 22 7 10 8 05 8 30 9 05 9 20 9 30 10 30 11 30 12 30 13 20 13 20 13 22 13 30
odj.stání	1 1 1 1 1 1 1 1 1 1 1 1
	⚒ ⚒ ⚒ ⚒ ⚒ ⚒ ⚒ ⚒ ⑥† ⚒ ⚒ ⚒ ⚒ 12 14 01 14 30 15 05 15 25 15 30 16 05 16 30 17 04 17 20 17 30 18 30 19 30 21 59
odj.stání	1 1 1 1 1 1 1 1 1 1
Žernov	⚒ 12 ⚒ ⚒ ⚒ ⚒ 13 ⚒ ⚒ ⚒ ⚒ ⚒ 4 42 6 15 7 17 9 45 13 55 14 36 15 37 16 36 17 35 18 35

isybus

OREDO s.r.o., se sídlem Na Okrouhlíku 1371/30, 500 02 Hradec Králové; IČ 25981854; DIČ: CZ 25981854; společnost zapsaná v obchodním rejstříku, spisová značka C 18628 vedená u Krajského soudu v Hradci Králové

Sestavila společnost OREDO s.r.o. (platí od 1. 1. 2026 do 12. 12. 2026)

⚒ jede v pracovních dnech
⑥ jede v sobotu
† jede v neděli a ve státem uznané svátky
10 jede jen 12.9.2026
11 nejede 1.1.2026,3.4.2026,5.4.2026,1.5.2026,8.5.2026,5.7.2026,27.9.2026,28.10.2026,17.11.2026
12 nejede od 1.1.2026 do 2.1.2026
13 nejede od 1.1.2026 do 2.1.2026, od 1.7.2026 do 31.8.2026
14 jede 2.1.2026, od 1.7.2026 do 31.8.2026
15 nejede 1.1.2026,3.4.2026,5.4.2026,1.5.2026,8.5.2026,5.7.2026,27.9.2026
16 jede také 1.1.2026, 3.4.2026, 5.4.2026, 1.5.2026, 8.5.2026, 5.7.2026, 27.9.2026
17 jede od 23.5.2026 do 28.9.2026
18 nejede 1.1.2026
19 jede od 25.4.2026 do 28.9.2026
20 nejede od 1.1.2026 do 2.1.2026,30.1.2026, od 9.3.2026 do 15.3.2026,2.4.2026, od 1.7.2026 do 31.8.2026, od 29.10.2026 do 30.10.2026
21 jede jen 1.1.2026

Všechny odjezdníky autobusů z Husova náměstí, Malé Skalice i železniční stanice si můžete stáhnout z webu města ve formátu pdf. Stačí, když použijete tento zkrácený odkaz https://1url.cz/@odjezdy-autobusu nebo přiložený QR kód. ➔

Pokud platí výlukové jízdní řády, nemusí platit zde uvedené časy odjezdů.

IREDO IntegrovanáREgionálníIDOprava Královéhradeckého a Pardubického kraje
www iredo.info
dotazy@iredo.info
491 580 333 CALL CENTRUM IDS IREDO
VEŘEJNÁ DOPRAVA KRÁLOVÉHRADECKÉHO KRAJE
Veřejná doprava Královéhradeckého kraje

isybus

OREDO s.r.o., se sídlem Na Okrouhlíku 1371/30, 500 02 Hradec Králové; IČ 25981854; DIČ: CZ 25981854; společnost zapsaná v obchodním rejstříku, spisová značka C 18628 vedená u Krajského soudu v Hradci Králové

Sestavila společnost OREDO s.r.o. (platí od 1. 1. 2026 do 12. 12. 2026)

Cílová zastávka	Odjezdy ze zastávky Česká Skalice,Malá Skalice
Česká Skalice náměstí	Linka-spoj (662306-2) (642421-23) (692411-1) (642306-4) (642411-3) (642421-25) (662306-6) (642411-5) (642421-27) (642306-8) (642302-104) (642306-22) ⚒ 4 25 ⚒ 5 09 ⚒ 5 16 ⚒ 5 20 ⚒ 10 5 57 ⚒ 6 11 ⚒ 6 15 ⚒ 7 13 ⚒ 7 13 ⚒ 7 19 ⑥† 11 7 22 ⚒ 12 8 00
	Linka-spoj (642306-10) (692411-7) (642421-101) (692411-101) (662306-30) (642421-29) (692411-9) (642302-108) (662306-12) (642421-19) (642306-32) ⚒ 8 25 ⚒ 9 01 ⑥† 9 14 ⑥† 9 16 ⚒ 9 25 ⚒ 10 14 ⚒ 10 26 ⑥† 11 22 ⚒ 11 25 ⚒ 12 16 ⚒ 12 19
	Linka-spoj (692411-11) (642421-103) (642421-31) (642421-231) (692411-103) (662306-14) (642302-24) (642411-13) (642421-33) (662306-34) (692411-15) ⚒ 12 26 ⑥† 13 12 ⚒ 13 13 14 ⚒ 14 13 14 ⑥† 13 16 ⚒ 13 25 ⚒ 13 13 47 ⚒ 13 57 ⚒ 14 14 ⚒ 14 25 ⚒ 15 01
	Linka-spoj (642421-35) (642302-110) (662306-46) (642421-21) (692411-17) (642421-37) (662306-16) (642411-19) (642421-105) (642421-39) (692411-105) ⚒ 15 13 ⑥† 15 22 ⚒ 15 25 ⚒ 12 15 28 ⚒ 16 01 ⚒ 16 13 ⚒ 16 25 ⚒ 17 00 ⑥† 17 12 ⚒ 17 14 ⑥† 17 16
	Linka-spoj (662306-18) (692411-21) (642421-41) (642302-114) (662306-20) (662302-32) (662302-122) (642306-128) (642411-107) (642411-23) ⚒ 17 25 ⚒ 18 26 ⚒ 19 20 ⑥† 19 22 ⚒ 19 25 ⚒ 20 47 †15 20 47 ⑥† 16 21 14 †15 21 29 ⚒ 10 21 56
Česká Skalice železniční stanice	Linka-spoj (642421-23) (692411-1) (642411-3) (662306-6) (642411-5) (692411-7) (642421-101) (692411-101) (642421-29) (642421-19) (642306-32) (642421-103) ⚒ 5 09 ⚒ 5 16 ⚒ 10 5 57 ⚒ 6 15 ⚒ 7 13 ⚒ 9 01 ⑥† 9 14 ⑥† 9 16 ⚒ 10 14 ⚒ 12 16 ⚒ 12 19 ⑥† 13 12
	Linka-spoj (642421-231) (692411-103) (642302-24) (642421-33) (692411-15) (642421-35) (692411-17) (642421-37) (642411-19) (642421-39) (692411-105) ⚒ 14 13 14 ⑥† 13 16 ⚒ 13 13 47 ⚒ 14 14 ⚒ 15 01 ⚒ 15 13 ⚒ 16 01 ⚒ 16 13 ⚒ 17 00 ⚒ 17 14 ⑥† 17 16
	Linka-spoj (642421-41) (662302-32) (662302-122) ⚒ 19 20 ⚒ 20 47 †15 20 47
Dvůr Králové n.L.	Linka-spoj (642411-2) (642411-4) (692411-6) (642411-8) (692411-102) (692411-10) (692411-12) (692411-14) (692411-104) (642411-28) (692411-18) (692411-20) ⚒ 10 4 33 ⚒ 5 54 ⚒ 6 55 ⚒ 9 57 ⑥† 10 47 ⚒ 11 34 ⚒ 12 49 ⚒ 13 54 ⑥† 14 47 ⚒ 14 58 ⚒ 16 12 ⚒ 18 04
	Linka-spoj (692411-106) (692411-22) ⑥† 18 47 ⚒ 19 31
Hořičky	Linka-spoj (642421-26) (642421-28) (642421-30) (642421-102) (642421-34) (642421-22) (642421-36) (642421-104) (642421-38) (642421-40) (642421-24) ⚒ 4 34 ⚒ 5 42 ⚒ 6 44 ⑥† 8 44 ⚒ 9 44 ⚒ 11 44 ⚒ 12 44 ⑥† 12 44 ⚒ 13 44 ⚒ 14 44 ⚒ 12 15 02
	Linka-spoj (642421-42) (642421-44) (642421-106) (642421-46) ⚒ 15 44 ⚒ 16 44 ⑥† 16 44 ⚒ 18 47
Hradec Králové	Linka-spoj (642306-227) (642306-33) (642306-43) (642306-127) ⚒ 14 5 10 ⚒ 5 41 ⚒ 13 6 45 ⑥† 16 6 46
Chvalkovice	Linka-spoj (642411-2) (642411-4) (692411-6) (642411-8) (692411-102) (692411-10) (692411-12) (692411-14) (692411-104) (642411-28) (692411-18) (692411-20) ⚒ 10 4 33 ⚒ 5 54 ⚒ 6 55 ⚒ 9 57 ⑥† 10 47 ⚒ 11 34 ⚒ 12 49 ⚒ 13 54 ⑥† 14 47 ⚒ 14 58 ⚒ 16 12 ⚒ 18 04
	Linka-spoj (692411-106) (692411-22) (642411-24) (642411-108) ⑥† 18 47 ⚒ 19 31 ⚒ 10 20 54 †15 20 54
Jaroměř	Linka-spoj (642306-1) (642306-27) (662306-3) (642306-7) (642302-101) (642306-37) (662306-9) (642302-105) (662306-11) (642306-31) (642306-13) (662306-213) ⚒ 4 26 ⚒ 13 5 10 ⚒ 5 29 ⚒ 6 29 ⑥† 11 6 33 ⚒ 7 16 ⚒ 8 34 ⑥† 10 33 ⚒ 10 34 ⚒ 11 38 ⚒ 13 12 34 ⚒ 14 12 34
	Linka-spoj (662306-53) (642302-109) (662306-25) (662306-35) (662306-15) (662306-47) (662306-17) (642302-113) (662306-19) (662302-27) (662306-23) ⚒ 13 34 ⑥† 14 33 ⚒ 14 34 ⚒ 15 07 ⚒ 15 34 ⚒ 16 34 ⚒ 17 34 ⑥† 18 33 ⚒ 18 34 ⚒ 20 53 ⚒ 21 59
	Linka-spoj (662306-101) †15 21 59
Náchod	Linka-spoj (662306-2) (642306-4) (642411-3) (662306-6) (642411-5) (642306-8) (642302-104) (642306-10) (692411-7) (692411-101) (662306-30) (692411-9) ⚒ 4 25 ⚒ 5 20 ⚒ 10 5 57 ⚒ 6 15 ⚒ 7 13 ⚒ 7 19 ⑥† 11 7 22 ⚒ 8 25 ⚒ 9 01 ⑥† 9 16 ⚒ 9 25 ⚒ 10 26
	Linka-spoj (642302-108) (662306-12) (692411-11) (692411-103) (662306-14) (642302-24) (642411-13) (662306-34) (692411-15) (642302-110) (662306-46) ⑥† 11 22 ⚒ 11 25 ⚒ 12 26 ⑥† 13 16 ⚒ 13 25 ⚒ 13 13 47 ⚒ 13 57 ⚒ 14 25 ⚒ 15 01 ⑥† 15 22 ⚒ 15 25
	Linka-spoj (692411-17) (662306-16) (642411-19) (692411-105) (662306-18) (692411-21) (642302-114) (662306-20) (662302-32) (662302-122) (642306-128) ⚒ 16 01 ⚒ 16 25 ⚒ 17 00 ⑥† 17 16 ⚒ 17 25 ⚒ 18 26 ⑥† 19 22 ⚒ 19 25 ⚒ 20 47 †15 20 47 ⑥† 16 21 14

OREDO s.r.o., se sídlem Na Okrouhlíku 1371/30, 500 02 Hradec Králové; IČ 25981854; DIČ: CZ 25981854; společnost zapsaná v obchodním rejstříku, spisová značka C 18628 vedená u Krajského soudu v Hradci Králové

Sestavila společnost OREDO s.r.o. (platí od 1. 1. 2026 do 12. 12. 2026)

Cílová zastávka		Odjezdy ze zastávky Česká Skalice,Malá Skalice										
	Linka-spoj	(642411-23)										
		⚒ 10 21 56										
	Linka-spoj	(642421-26)	(642421-28)	(642421-30)	(642421-102)	(642421-34)	(642421-36)	(642421-104)	(642421-38)	(642421-40)	(642421-42)	(642421-44)
Úpice		⚒ 4 34	⚒ 5 42	⚒ 6 44	⑥† 8 44	⚒ 9 44	⚒ 12 44	⑥† 12 44	⚒ 13 44	⚒ 14 44	⚒ 15 44	⚒ 16 44
	Linka-spoj	(642421-106)	(642421-46)									
		⑥† 16 44	⚒ 18 47									

⚒ jede v pracovních dnech
⑥ jede v sobotu
† jede v neděli a ve státem uznané svátky
10 nejede od 1.1.2026 do 2.1.2026
11 nejede 1.1.2026
12 nejede od 1.1.2026 do 2.1.2026,30.1.2026, od 9.3.2026 do 15.3.2026,2.4.2026, od 1.7.2026 do 31.8.2026, od 29.10.2026 do 30.10.2026
13 nejede od 1.1.2026 do 2.1.2026, od 1.7.2026 do 31.8.2026
14 jede 2.1.2026, od 1.7.2026 do 31.8.2026
15 nejede 1.1.2026,3.4.2026,5.4.2026,1.5.2026,8.5.2026,5.7.2026,27.9.2026
16 jede od 25.4.2026 do 28.9.2026

Pokud platí výlukové jízdní řády, nemusí platit zde uvedené časy odjezdů.

IREDO IntegrovanáREgionálníDOprava Královéhradeckého a Pardubického kraje
www iredo.info
dotazy@iredo.info
491 580 333 CALL CENTRUM IDS IREDO
VEŘEJNÁ DOPRAVA KRÁLOVÉHRADECKÉHO KRAJE
Veřejná doprava Královéhradeckého kraje

isybus

OREDO s.r.o., se sídlem Na Okrouhlíku 1371/30, 500 02 Hradec Králové; IČ 25981854; DIČ: CZ 25981854; společnost zapsaná v obchodním rejstříku, spisová značka C 18628 vedená u Krajského soudu v Hradci Králové

knihovna Barunky Panklové Česká Skalice

Husovo nám.20,Česká Skalice

Petr Voldán Španělsko - Kastilie La Mancha

Beseda ze zákulisí natáčení dalších televizních fejetonů ze série ČT Ostrava "Postřehy odjinud", ve které vás rozhlasový a televizní publicista vezme na cestu do španělské Kastilie La Mancha.

čtvrtek 12.2.2026 17:00

Oddělení pro dospělé

Vzhledem k omezené kapacitě doporučujeme rezervaci míst tel.734 155 855 nebo e-mailem knihovna@ceskaskalice.cz

knihovna Barunky Panklové Česká Skalice

Hrátky s knížkou S knížkou do života

Čtení,povídání a další aktivity pro děti s lektorkou Ivanou Dvořákovou

Vhodné pro děti od 4–7 let

Čtvrtek 19. února 2026 od 15 hodin

kapacita je omezena, proto je vhodné rezervovat si místo na tel. 734155854 nebo mailem knihovna.deti@ceskaskalice.cz

Sestavila společnost OREDO s.r.o. (platí od 1. 1. 2026 do 12. 12. 2026)

Cílová zastávka	Odjezdy ze zastávky Česká Skalice,žel.st.
odj.stání	1 1 1 1 1 1 1
Červená Hora	⚒ ⚒ 10 ⚒ ⚒ ⚒ ⚒ ⚒ 6 17 13 57 14 38 15 39 16 38 17 37 18 37
odj.stání	1 1
Červený Kostelec aut.st.	⚒ 10 ⚒ 13 57 17 37
odj.stání	2 2 2 2 2 2 2 2 2 2 2 2 2 2 2 2 2 2 2 2
Česká Skalice nám.	⚒ 11 ⚒ ⚒ ⚒ ⚒ ⚒ ⚒ ⚒ ⚒ ⚒ 10 ⚒ 10 ⚒ 12 ⑥† ⑥† ⚒ ⚒ ⚒ ⚒ ⑥† ⚒ 5 19 5 22 5 37 5 48 5 48 6 22 6 25 6 37 6 50 6 54 6 55 7 13 8 23 8 37 9 13 9 37 9 51 10 11 10 42 11 13
odj.stání	2 2 2 2 2 2 2 2 2 2 2 2 2 2 2 2 2
	⚒ ⚒ ⑥† ⚒ 10 ⚒ ⑥† ⚒ ⚒ ⚒ ⚒ 10 ⚒ 12 ⚒ ⚒ ⑥† ⚒ ⚒ ⚒ 11 35 11 37 12 23 12 27 12 37 12 37 12 44 13 13 13 37 13 40 13 42 13 48 14 37 14 42 14 52 15 10 15 35
odj.stání	2 2 2 2 2 2 2 2 2 2
	⚒ ⚒ ⑥† ⚒ ⑥† ⚒ ⚒ ⑥† ⚒ ⚒ 11 15 38 16 11 16 23 16 37 16 37 17 10 18 39 18 42 19 07 20 48
odj.stání	2 2 2 2 2 2 2 2 2
Dvůr Králové n.L.	⚒ ⚒ ⚒ ⑥† ⚒ ⚒ ⑥† ⚒ ⑥† 5 48 6 50 9 51 10 42 12 44 13 48 14 42 14 52 18 42
odj.stání	2 2 2 2 2 2 2 2 2 2 2 2
Hořičky	⚒ ⚒ ⑥† ⚒ ⚒ ⚒ ⑥† ⚒ ⚒ ⚒ ⚒ ⑥† ⚒ 5 37 6 37 8 37 9 37 11 37 12 37 12 37 13 37 14 37 15 38 16 37 16 37 18 39
odj.stání	2 2 2 2
Jaroměř	⚒ ⚒ ⚒ ⚒ 10 5 22 6 22 11 35 12 27
odj.stání	2 2 2 2 2 2 2 2 2 2 2 2 2 2 2 2 2 2 2 2
Malá Skalice	⚒ ⚒ ⚒ ⚒ ⚒ ⚒ ⑥† ⚒ ⚒ ⑥† ⚒ ⚒ ⚒ 10 ⚒ ⑥† ⚒ ⚒ ⚒ ⚒ ⑥† 5 22 5 37 5 48 6 22 6 37 6 50 8 37 9 37 9 51 10 42 11 35 11 37 12 27 12 37 12 37 12 44 13 37 13 48 14 37 14 42
odj.stání	2 2 2 2 2 2 2
	⚒ ⚒ ⚒ ⑥† ⚒ ⑥† ⚒ 11 14 52 15 38 16 37 16 37 18 39 18 42 20 48
odj.stání	1 1 1 1 1 1 1 1 1 1 1 1 1 1 1 1 1 1 1 1
Náchod	⚒ 11 ⚒ ⚒ ⚒ ⚒ ⑥†⑥† ⚒ ⚒ ⑥† ⑥† ⚒ 10 ⚒ ⚒ ⚒ ⚒ ⑥† ⑥† ⚒ 6 03 6 24 7 20 8 42 9 07 9 22 9 37 10 42 12 42 13 22 13 37 13 51 15 07 15 47 16 07 17 06 17 22 17 22 17 42
odj.stání	1 1 1 1
	⚒ ⚒ †13 ⑥ 14 19 42 20 57 20 57 21 37
odj.stání	1 1 2
Nové Město n.Met.	⚒ ⚒ 10 ⚒ 5 23 13 22 15 35
odj.stání	1 1 1 1 1 1 1 1 1 1 1 1 1 1 1 1 1 1
Studnice	⚒ ⚒ ⑥† ⚒ ⚒ ⑥† ⚒ 10 ⚒ ⚒ ⚒ ⚒ ⑥† ⚒ ⚒ ⚒ ⚒ †13 ⑥ 14 6 17 8 42 9 37 10 42 12 42 13 37 13 51 14 38 15 39 15 47 16 38 17 22 17 42 18 37 19 42 20 57 20 57 21 37
odj.stání	2 2 2 2 2 2 2 2 2 2 2
Úpice	⚒ ⚒ ⑥† ⚒ ⚒ ⑥† ⚒ ⚒ ⚒ ⚒ ⑥† ⚒ 5 37 6 37 8 37 9 37 12 37 12 37 13 37 14 37 15 38 16 37 16 37 18 39
odj.stání	2 2 2
Velká Jesenice	⚒ 10 ⚒ 12 ⚒ 13 40 13 42 15 35
odj.stání	1 1 1 1 1 1 1 1 1
Žernov	⚒ ⚒ ⚒ ⚒ 10 ⚒ ⚒ ⚒ ⚒ ⚒ 6 17 7 19 9 47 13 57 14 38 15 39 16 38 17 37 18 37

⚒ jede v pracovních dnech
⑥ jede v sobotu
† jede v neděli a ve státem uznané svátky
10 nejede od 1.1.2026 do 2.1.2026, od 1.7.2026 do 31.8.2026
11 nejede od 1.1.2026 do 2.1.2026
12 jede 2.1.2026, od 1.7.2026 do 31.8.2026
13 nejede 1.1.2026,3.4.2026,5.4.2026,1.5.2026,8.5.2026,5.7.2026,27.9.2026
14 jede také 1.1.2026, 3.4.2026, 5.4.2026, 1.5.2026, 8.5.2026, 5.7.2026, 27.9.2026

Pokud platí výlukové jízdní řády, nemusí platit zde uvedené časy odjezdů.

IREDO IntegrovanáREgionálníDOprava Královéhradeckého a Pardubického kraje
www iredo.info
dotazy@iredo.info
491 580 333 CALL CENTRUM IDS IREDO
VEŘEJNÁ DOPRAVA KRÁLOVÉHRADECKÉHO KRAJE
Veřejná doprava Královéhradeckého kraje

isybus

OREDO s.r.o., se sídlem Na Okrouhlíku 1371/30, 500 02 Hradec Králové; IČ 25981854; DIČ: CZ 25981854; společnost zapsaná v obchodním rejstříku, spisová značka C 18628 vedená u Krajského soudu v Hradci Králové

ZÁKLADNÍ ŠKOLA, ČESKÁ SKALICE
POŘÁDÁ
Společenský večer
9. TŘÍD
27.3.2026
V SOKOLOVNĚ V ČESKÉ SKALICI
OD 17:00
BOHATÝ PROGRAM
PŘEKVAPENÍ ŽÁKŮ
HUDBA
OBČERSTVENÍ
SOUTĚŽ O CENY

knihovna
Barunky Panklové
Česká Skalice
DÍVČÍ KLUB
16.ÚNORA A OD 14 HODIN
ODDĚLENÍ PRO DĚTI
VHODNÉ PRO DÍVKY OD 10 LET
• CO NÁS ČEKÁ?
• ČTENÍ A POVÍDÁNÍ O KNIHÁCH I ŽIVOTĚ
• TVOŘIVÉ DÍLNY
• HRY, SMÍCH
• VLASTNÍ NÁPADY
• NOVÉ KAMARÁDKY
• INSPIRACE
přihlášky na tel. 734155854 nebo
knihovnadeti@ceskaskalice.

PŘIDEJ SE MEZI NÁS!
TĚLOCVIČNÁ JEDNOTA
SOKOL ČESKÁ SKALICE
NÁBOR NOVÝCH ČLENŮ DO SKUPINY:
VŠESTRANNOST MUŽI
KAŽDÉ ÚTERÝ 17:30 - 19:30
Co Tě čeká:
• základy gymnastiky, atletiky
• cvičení na nářadí (kruhy, airtrack, bradla, hrazda apod.)
• dechová cvičení, práce s vlastní vahou těla, středem těla
• posilování, kondiční cvičení, sportovní hry a mnoho dalšího
Pro více informací můžeš napsat na
jakub.machacek@atlas.cz
BUDEME SE TĚŠIT!

JAK NAPSAT PROJEKT
DO BURZY FILANTROPIE
18. února 2026
14:00
Krajský úřad Královéhradeckého kraje, Pivovarské náměstí 1245
Hradec Králové
Obsah semináře:
informace o harmonogramu Burzy filantropie v roce 2026
sestavení anotace
SMART cíle projektu a jejich nastavení
cvičné vyplnění formuláře
dotazy a diskuze
Přihláška na seminář:
www.burzafilantropie.cz
možné i ONLINE - uveďte to při registraci do poznámky, pošleme vám odkaz na připojení
BURZA FILANTROPIE
KOALICE NEVLÁDEK PARDUBICKA
Královéhradecký kraj

Víte, co se děje ve vašem městě?

Mějte všechny důležité informace ihned ve svém mobilu

Stáhněte si aplikaci **MUNIPOLIS**

Download on the App Store

GET IT ON Google Play

- Rychlé aktuality
- Důležité informace
- Pozvánky na akce
- Ankety a průzkumy
- Svoz odpadů
- Zasedání zastupitelstva
- a další

Jak se přihlásit k odběru informací?

1. Stáhněte si aplikaci MUNIPOLIS pro iOS nebo Android
2. V aplikaci klikněte na ikonu uživatele vpravo dole
3. Přihlaste/registrujte se svým telefonním číslem
4. Zadejte 4místný kód, který vám přijde do SMS
5. Vyhledejte v síti MUNIPOLIS svoje město
6. Zadejte své údaje a udělte souhlas s jejich zpracováním
7. Vyberte si místní část, odběrové skupiny a uložte nastavení

Hotovo. V tuto chvíli jste přihlášeni k odběru všech důležitých informací.

Potřebujete-li pomoci se stažením nebo aktualizací aplikace, rádi vám poradíme na úřadu.

MUNIPOLIS

Přihlásit se můžete také na www.munipolis.cz

KAPLICKY BOUTIQUE CINEMA

ÚNOR 2026

PROGRAM KINA

VE VILE ČERYCH, KŘENKOVA 477, ČESKÁ SKALICE

3 ÚTERÝ
17:30 MELANIA (TIT)
19:30 Dream Team (CZ)

4 STŘEDA
17:30 SOS (TIT)
19:45 Milost (TIT)

5 ČTVRTEK
17:30 Primát (TIT)
19:30 Potopa (TIT)

6 PÁTEK
17:30 V úkrytu (TIT)
19:30 Neporazitelní (CZ)

7 SOBOTA
10:00 Superpes Karlík (DAB)
17:00 Primát (TIT)
19:00 Dream Team (CZ)

8 NEDĚLE
10:00 Arco (DAB)
15:00 Avatar: Oheň a popel (DAB)
19:00 Potopa (TIT)

10 ÚTERÝ
17:30 Potopa (TIT)
19:30 Norimberk (TIT)

11 STŘEDA
17:00 Velký Marty (TIT)
20:00 **TADY VARY:** Poberta (CZ)

12 ČTVRTEK
17:30 Christy (TIT)
20:00 Bouřlivé výšiny (TIT)

13 PÁTEK
17:30 Když se zhasne (CZ)
19:30 Cesta zločinu (TIT)

14 SOBOTA
10:00 Nejlepší z nejlepších: GOAT (DAB)
16:00 Bouřlivé výšiny (TIT)
19:00 Útěkáři (CZ)

15 NEDĚLE
10:00 Zootropolis: Město zvířat 2 (DAB)
16:00 Když se zhasne (CZ)
18:00 Christy (TIT)

17 ÚTERÝ
17:30 V úkrytu (TIT)
19:30 Citová hodnota (TIT)

18 STŘEDA
17:00 Jedna bitva za druhou (TIT)
20:00 Hamnet (TIT)

19 ČTVRTEK
17:30 Amiřiny děti (CZ)
19:30 OTEC MATKA SESTRA BRATR (TIT)

20 PÁTEK
17:30 Parazit z chladáku (TIT)
19:30 Milost (TIT)

21 SOBOTA
10:00 Velrybí píseň (DAB)
16:00 Neporazitelní (CZ)
18:30 OTEC MATKA SESTRA BRATR (TIT)

22 NEDĚLE
10:00 Bláznivý Marsupilami (DAB)
16:00 Parazit z chladáku (TIT)
18:00 Amiřiny děti (CZ)

24 ÚTERÝ
17:30 28 let poté: Chrám z kostí (TIT)
19:45 Slyšíš mě? (TIT)

25 STŘEDA
17:00 Demon Slayer: Kimetsu no Yaiba Infinity Castle (TIT)
20:00 Sisu: Odplata (TIT)

26 ČTVRTEK
17:00 Čaroděj z Kremlu (TIT)
19:45 Drobná nehoda (TIT)

27 PÁTEK
17:30 Vřískot 7 (TIT)
19:45 Funguje to? (TIT)

28 SOBOTA
10:00 Velrybí píseň (DAB)
16:00 Vřískot 7 (TIT)
18:30 Drobná nehoda (TIT)

1. BŘEZEN NEDĚLE
10:00 Bláznivý Marsupilami (DAB)
16:00 Čaroděj z Kremlu (TIT)
19:00 EPiC: Elvis Presley in Concert

CZ český jazyk **TIT** titulky **DAB** dabing

REZERVUJTE VSTUPENKY
od 130 Kč přímo v kině nebo na
WWW.KAPLICKYCINEMA.CZ
otevřeno vždy 30 minut před projekcí

DIGITÁLNÍ OBRAZ ZVUK DOLBY 7.1 KOMFORT OBČERSTVENÍ

STALO SE

Předvánoční setkání seniorů s Janem Čenským

Již tradičně v termínu před Vánoci se v úterý 9. prosince 2025 uskutečnilo setkání českoskalických seniorů ve zdejší sokolovně.

Předvánoční setkání s Janem Čenským.

Zaplněná českoskalická sokolovna.

Od 15. hodiny proudily do Tyršovy ulice doslova davy lidí. Sál sokolovny byl opět plný lidí. Na úvod se podávala káva nebo čaj a výborné cukroví, které upekli studenti oboru cukrář Střední odborné školy Nové Město nad Metují.

Předání kytice pracovnicím knihovny.

Následoval vánoční program v podání pěveckého sboru Pěnice ze České Skalice. Děvčata doprovázel kytarista a zpěvák Petr Demjanovič. Společně zahráli a zazpívali řadu známých i méně rozšířených vánočních melodií. Pěnice příjemně naladily publikum na další program.

Pak přišla na řadu společná večeře. Výtečné smažené řízky a bramborový salát připravili pracovníci Školní jídelny Česká Skalice, kteří se postarali i o prodej drobného občerstvení. Jako servírky vypomohly členky komise pro obřady a slavnosti.

Vrcholem společenského večera bylo vyprávění oblíbeného herce a moderátora Jana Čenského. Ten hovořil o svém vztahu k rodičům a pastvinské přehradě, kam dodnes rád jezdí. Vysvětlil také, proč má tak rád Českou Skalici. Odpovídal na otázky paní starostky Zuzany Jungwirthové a několik dotazů doplnila také místostarostka Gabriela Jiránková.

Mluvil o svých prvních televizních krůčcích a zmínil se o natáčení dnes již legendární hudební pohádky „Princové jsou na draka“, kterou tvůrci natočili za pouhé tři dny. Bylo to povídání plné laskavého humoru. Nejen senioři se dobře pobavili. Na závěr si všichni zazpívali píseň „Dělání, dělání“. Kytici od Jana Čenského převzaly pracovnice místní knihovny, jako ocenění za jejich záslužnou činnost. ■

Jan Holý, redaktor zpravodaje

Zimní Maloskalická tvrz zazářila do tmy

Zimní rozsvícená tvrz zakončila letošní sérii akcí, které rozzářily do tmy Maloskalickou tvrz v areálu Muzea Boženy Němcové.

Již počtvrté se tvrz v Maloskalické ulici rozsvítila ve středu 10. prosince 2025. Hlavním tématem byly nejkrásnější svátky v roce, to znamená Vánoce se stromečkem, vánočními světýlky a koledami.

Světýlek zářilo na tvrzi víc než v předchozích termínech. Návštěvníkům se líbily svítící zápichy … ⇨

Rozsvícená Maloskalické tvrz.

… ⇨ v záhonech v podobě stromečků a vloček. Na zdi muzea nad tvrzí probíhala projekce sněhových vloček, která dokreslila celkovou atmosféru.

V hlavním programu vystoupily děti z pěveckého sboru Viktorka z českoskalické pobočky Základní umělecké školy Nové Město nad Metují pod vedením sbormistryně Aleny Vlčkové a za klavírního doprovodu paní učitelky Ilony Věříšové. V úvodním bloku zazněly třeba novodobé vánoční hity „Marie vanilku váží“ a „Hudlickej kostelíček“ z dílny zpěvačky Radůza. Při druhém vystoupení už se do zpěvu zapojili i diváci, protože většinu klasických vánočních koled zná prostě každý. Česká Skalice s Viktorkou se tak opět připojila k projektu Deníku Česko zpívá koledy. S chutí jsme si zazpívali třeba „Nesem vám noviny“, „Pásli ovce valaši“ anebo „Půjdem spolu do Betléma“.

K pohodové atmosféře přispěla děvčata z Café Bohatka, která pro návštěvníky připravila vánoční svařáček nebo nealko horký mošt a chutná linecká kolečka.

Na další rozsvícenou tvrz s podtitulem „jarní“ se můžete těšit v pátek 15. května 2026. Jaké bude mít téma? To je zatím tajemství, nechte se překvapit. Vše se včas dozvíte. ■

Jan Holý, redaktor zpravodaje

Tříkrálová sbírka znovu překonala rekordní částku

Ve dnech 1. až 14. ledna 2026 jste mohli přispět do kasičky umístěné v Lékárně U Zlatého hada. V sobotu 4. a 10. ledna 2026 jste potkávali skupinky dětí s dospělým doprovodem a sbírkovou kasičkou. Mohli jste se také zúčastnit průvodu s Třemi králi 10. ledna 2026 odpoledne.

Čtyři družiny tříkrálových koledníků.

Průvod vyšel od kostela v Malé Skalici, kde mu požehnal katolický pan farář Adam Depa, prošel Havlíčkovou a Podskalní ulicí až na Husovo náměstí.

V centru města se pak uskutečnil krátký program, ve kterém vystoupila farářka Církve československé husitské Žaneta Černochová. Návštěvníkům akce, kteří přispívali do pokladniček koledníků Tříkrálové sbírky, zazpíval pěvecký sbor Viktorka z místní pobočky Základní umělecké školy pod vedením Aleny Vlčkové.

Hodně zdraví a pohody v novém roce koledníkům i divákům popřála starostka Zuzana Jungwirthová.

Kolik se vybralo peněz?

Tříkrálová sbírka v České Skalici vynesla 51 328 Kč, ve Velkém Třebešově to bylo 6 292 Kč, na Žernově 19 570 Kč, v Rychnovku a Zvoli 25 590 Kč a ve Studnici 23 665 Kč. Celkem se tedy v této oblasti vybralo 126 445 Kč. Pro srovnání, vloni to bylo 121 987 Kč. Všem dárcům a koledníkům i jejich dospělým průvodcům děkujeme. Poděkování zaslouží také členové spolku Dubno, kteří vystupovali v roli Tří králů na koních. ■

Jan Holý, redaktor zpravodaje

Přání paní starostky tříkrálovým koledníkům.

Tříkrálová

Tři králové jdou k nám zas a tím končí Vánoc čas
Buďte štědří s koledou, dřív, než za rok nepřijdou
Tenkráte šli z velké dáli, aby dítku dárky dali
Kadidlo a myrhu měli, ani zlatem nešetřili
Dnes vám nesou kasičku, tak jim přispěj, človíčku
I za částku maličkou, potěší tě písničkou
Tebe bude hřát u srdce, že jsi nebyl za lakomce ■

TŘÍKRÁLOVÁ SBÍRKA

Irena Svozilová

Rozhovor s Pavlem Ratsamem

Pokračujeme v rozhovorech se zajímavými lidmi, kteří patří k České Skalici. Tentokrát jsem pár otázek položil Pavlu Ratsamovi, jednateli firmy NTC STAVEBNÍ TECHNIKA, Česká Skalice, která sídlí v bývalém maloskalickém statku naproti muzejnímu areálu.

Pavel a Petr Ratsamovi.

Představte se našim čtenářům, odkud pocházíte a kde žijete?

Jmenuji se Pavel Ratsam, aktuálně působím jako jednatel v naší rodinné firmě NTC STAVEBNÍ TECHNIKA spol. s r.o., kterou taťka založil v roce mého narození. Jsem původem z Náchoda a momentálně zde také žiji a do firmy v České Skalici dojíždím. Od 8 let jsem bydlel na Kramolně u Náchoda do doby, než jsem se odstěhoval za studiem na vysoké škole nejdříve do Liberce a následně do Brna. Po škole jsem setrval 2 roky v Brně odkud jsem v roce 2018 vycestoval na 2,5letou „zkušenou“ na Nový Zéland, do Austrálie, a nakonec také do Kanady.

Jaké je vaše vzdělání a praxe?

Po základní škole jsem se pustil po stopách obou svých rodičů do strojařiny. Nejprve na SPŠ NOME, následně na bakalářské studium na TU v Liberci a nakonec ještě na navazující magisterské studium na strojní fakultě na VUT v Brně, obor Technika prostředí.

Při studiu jsem v naší firmě sice figuroval, ale pouze brigádně, nebo ve vztahu ke konkrétnímu projektu. Jeden z takových projektů vyústil v téma mé bakalářské práce.

Po dokončení studia na univerzitě jsem se na 2 roky pustil do konstruktérské činnosti v Brněnské společnosti VUES (Výzkumný ústav elektrických strojů), která dnes již neexistuje, neboť ji koupila zahraniční společnost. Zde jsem pracoval jako konstruktér elektromotorů a budičů pro záložní generátory.

Po této zkušenosti jsem se vydal na dlouhodobou cestu do zahraničí s primárním cílem naučit se dobře anglicky, což se, řekl bych, docela podařilo. „Vedlejším“ efektem této cesty bylo prozření jak svět vlastně funguje, a získání velkého množství přátel a zajímavých kontaktů. Mimo to jsem se při své cestě živil manuální prací ať už v zemědělství jako údržbář výrobní linky, nebo instalatér podlah.

Čím se zabývá prioritně vaše firma?

Naše firma má tři základní divize, kterými jsou výroba vlastních produktů značky NTC, mezi které patří lehká stavební technika typu hutnicích strojů a řezačů spár. Tato činnost je naší prioritou.

Další aktivitou naší firmy je obchodní činnost, kdy pro Česko a Slovensko zastupujeme zahraniční výrobce lehké stavební techniky, tedy produktů, které velmi dobře zapadají do našeho zaměření a produktového portfolia. Pro všechny tyto produkty zajišťujeme také veškerou nutnou podporu, jako je poradenství, školení, servis, prodej náhradních dílů a jiné.

Poslední důležitou aktivitou je lokální půjčovna stavební techniky, kdy se zaměřujeme především na servis zákazníkům z okolí České Skalice. Velkou přidanou hodnotou je pak pro nás přímá zpětná vazba od zákazníků. V půjčovně všechny naše stroje, úpravy nebo třeba obchodní zboží testujeme v reálných podmínkách a jsme pak schopni takto nabyté zkušenosti dále využít.

Ve kterém roce zahájila vaše firma činnost a byl jste u toho nebo jste přišel do podniku až později?

Firma vznikla jako sdružení v roce 1991, následně v roce 1995 vznikla už společnost NTC STAVEBNÍ TECHNIKA, spol. s r.o. Jak jsem uvedl dříve, u zakládání firmy jsem nebyl, protože jsem se v roce založení sdružení teprve narodil. Firmu založil taťka a já se na plný úvazek do firmy připojil po svém návratu ze zahraničních cest v lednu 2021.

Kolik máte zaměstnanců a jaké profese u vás našly své uplatnění?

Aktuálně má naše firma 35 zaměstnanců. V kancelářích máme kolegy se širokým záběrem činností jako jsou například obchodníci, nákupčí, konstruktéři, výrobní dispečeři nebo servisní pracovníci. V rámci výroby disponujeme vlastní obrobnou, svařovnou, lakovnou a montážní dílnou, kde naše stroje kompletujeme. … ⇨

… ⇨

Pokud hledáte někoho nového do svého týmu, zde máte možnost

Aktuálně sháníme člověka na dělenou pozici: Manažer pro správu a prodej náhradních dílů / zástupce provozu půjčovny strojů. Pro více informací je možné telefonické spojení přímo na mě 724 073 770.

Jaké jsou nejsilnější stránky vaší firmy, v čem spočívá její potenciál?

Za naši nejsilnější stránku osobně považuji zaměření na lokální produkci. Co nejvíce se snažíme podporovat partnerské firmy z blízkého okolí a pouštět co nejméně peněz v rámci zajištění subdodávek do zahraničí nebo do Asie. Nutno podotknout, že ne vždy je to možné a že tato idea nás stojí i mnoho obchodních partnerství z důvodu vyšší ceny produktů, nicméně mám zato, že pokud chci, aby naše okolí vzkvétalo, musím jej zalévat.

Kde vás nejvíc „tlačí botičky“, co firmu nejvíc trápí?

Aktuálně se nás velmi dotýká nestabilita EUR a USD měn, nicméně s tím nic moc neuděláme a musíme se s tím poprat. Druhá věc, která nás trápí, je obecně stav světových ekonomik. Naše podnikání je sice zaměřeno na stavební sektor, což nám dává relativní jistotu, protože stavebnictví se nikdy zcela nezastaví, nicméně funguje s velkou setrvačností a v dnešní době je spíš v útlumu, což je už nějaký ten rok vidět například v nízkém množství nově vydaných stavebních povolení. Celá tato situace se odráží ve faktu, že firmy jsou při koupi naší techniky více obezřetné a zdrženlivé.

Co máte v plánu, co chcete zrealizovat třeba v horizontu jednoho roku nebo třeba pěti až deseti let?

Na rok 2026 plánujeme realizovat stavební úpravy areálu ve spojení s půjčovnou. Plánujeme zbudovat samostatné přístupové místo vně uzavřeného areálu, a tedy zpříjemnit zákazníkům přístup do naší půjčovny a na druhou stranu nám to pomůže s organizací místa uvnitř areálu.

Dále plánujeme pořízení nových technologií, konkrétně svařovacího kolaborativního robota.

V neposlední řadě aktuálně pracujeme na změně v organizaci práce montáže a interní logistiky, kdy se inspirujeme velkými společnostmi a i v naší „malé“ firmě se chceme zaměřit na „zeštíhlení“ výrobního procesu.

Pár slov závěrem. Co byste vzkázal našim čtenářům?

Od doby, co jsem součástí naší firmy jsem si už prožil relativně dost osobních zlomů a převratů a každý den pozoruji, že čím dál více těchto změn nastane, že právě tyto změny a jejich uvědomění tvoří tu neskutečnou pestrost v mém životě.

Vždy jsem měl trochu zvídavého ducha, ale v poslední době na sobě skutečně pozoruji větší a větší chuť zjišťovat, co nového je možno a co dalšího by se dalo vymýšlet. V tom si myslím, že je obrovská síla českého človíčka.

Proto bych chtěl vzkázat všem, nebojte se hledat, zjišťovat, zkoušet a pokoušet se posouvat o kousek dál, než jste dnes, protože tento životní styl má potenciál přinést nejen do našich vlastních, ale také do životů lidí kolem nás mnoho světla a radosti.

Letošní rok vidím jako rok příležitostí ležících před každým z nás a je jen na nás, pro které z nich se ohneme. ■

Otázky připravil Jan Holý, redaktor zpravodaje

CO NÁS ZAJÍMÁ

Náchodská prima sezóna vyhlašuje soutěž pro mládež

Náchodská Prima sezóna vyhlašuje soutěžní sekce 27. ročníku celostátního studentského festivalu, který se uskuteční ve dnech **4.–7. května 2026** v Náchodě.

Do soutěží se mohou zapojit děti z mateřských škol a žáci a studenti základních, středních, vyšších odborných a vysokých škol do 26 let. Letošním společným tématem všech soutěžních kategorií je „Pod lupou“, výzva k pozornému zkoumání detailů světa kolem nás i uvnitř nás, k objevování skrytých významů, emocí a nečekaných pohledů.

Vyhlášené soutěžní kategorie:

- **Výtvarná soutěž – Dětská Prima sezóna** (plošná tvorba: kresba, malba, grafika, koláž).
- **Literární soutěž** (poezie a próza).
- **Fotografická soutěž.**
- **AI soutěž** – nová kategorie propojující lidskou kreativitu a práci s umělou inteligencí.

Termín odevzdání soutěžních prací je do **31. března 2026.** Vyhlášení výsledků a výstavy vybraných prací proběhnou během 27. ročníku festivalu Náchodská Prima sezóna ve dnech **4.–7. května 2026**.

Festival kromě soutěží nabídne také bohatý nesoutěžní program, divadelní představení, koncerty, workshopy, besedy, Živou knihovnu, studentský Majáles a Dětskou Prima sezónu určenou mateřským školám a rodinám s dětmi. Letošní ročník klade důraz na princip „studenti studentům“, kdy se mladí lidé nejen z Náchodska podílejí více na programu i na organizaci festivalu.

Podrobné propozice soutěží, přihlašování a aktuální informace jsou k dispozici na webu www.primasezona.cz. ■

Veronika Nováková, ředitelka festivalu Náchodská Prima sezóna

Tichý svět spouští skupinový nácvik odezírání v Náchodě

Od března 2026 zahajuje Tichý svět, o. p. s. v Náchodě skupinový nácvik odezírání pro osoby se ztrátou sluchu, které chtějí lépe porozumět mluvené komunikaci s okolím. Nácvik je určen lidem, kteří pociťují ztrátu sluchu.

Setkání budou probíhat 1× týdně v kanceláři Tichého světa (Náchod, Palachova 1742, 2. patro). Nácvik zahrnuje 10 lekcí vedených zkušenou konzultantkou, s možností dalšího pokračování. Součástí setkání je také sdílení zkušeností a poradenství v oblasti ztráty sluchu.

Tichý svět, o. p. s., poskytuje zdarma sociální služby, odborné sociální poradenství, sociální rehabilitaci a tlumočnické služby osobám se sluchovým a kombinovaným postižením. Skupinový nácvik odezírání je jednou z forem podpory, kterou naše organizace nabízí.

Přihlaste se na tel./SMS 602 635 100 nebo mailu anezka.hornychova@tichysvet.cz. ■

Anežka Hornychová, vedoucí konzultantka

ZAMYŠLENÍ MARTINA KOPA

Kardinál a operační systém

Když slyším slovo kardinál, vytane mi na mysli příběh z pera Alexandra Dumase a v něm tři, respektive čtyři mušketýři, krásná, leč zrádná Milady a v pozadí všemocný intrikující záporák, francouzský kardinál Richelieu. Nebo si také vzpomenu na nadýchaný řez z vaječných bílků s krémem, piškotem a banánem, zvaný kardinál, na který jsem před lety pravidelně chodil do oblíbené cukrárny. S čím se slovo kardinál spojuje vám?

Zkusíme se vyhnout spojením s různými, ať už příjemnými, nebo nepříjemnými osobami a zaměříme se na původní význam slova kardinál. Tento termín pochází z latinského *cardo*, které znamená pant u dveří. Je to osa, na níž visí tíha všeho a kolem níž se vše podstatné otáčí. I když toto označení přináleželo původně jen hlavnímu římskému faráři, od dob Platóna a Aristotela jím filozofové popisují životní postoje, na nichž je postaven dobrý život. A tyto postoje nazývají ctnostmi.

Filozof Peter Kreeft definuje ctnost jako zdraví duše. Stejně jako má lidské tělo svou strukturu a zákony zdraví, má je i duše, ctnost je pak stavem, kdy je tato vnitřní struktura v harmonii. Lze říct, že ctnosti jsou lidské vlastnosti, které vyjadřují odpověď na otázku „Kdo jsem?“ S těmito vlastnostmi se nerodím, ale formuji je tím, jak žiji. Ty, na nichž vše závisí, se nazývají kardinální ctnosti. Kolem nich se vše točí a na nich visí to, jak můj život vypadá. Jsou jako operační systém našeho charakteru. Můžete mít skvělý hardware (talent) i zajímavé aplikace (vzdělání), ale bez stabilního a vyladěného systému se pod náporem životních krizí vše nevyhnutelně zhroutí.

Vyladěný systém, který je základem a rámcem úspěšného života, tvoří čtyři kardinální ctnosti, které popisuje Aristoteles. Jsou to spravedlnost, moudrost, odvaha a umírněnost. Spravedlnost je vnitřní harmonií duše, kde rozum vede vůli a vůle pudy. Ve společnosti je „sociální hudbou“, kdy každý přispívá svými schopnostmi k dobru celku. Je základem milosrdenství, protože bez objektivního uznání viny by bylo jen sentimentalismem. Moudrost pak není jen inteligence, ale hluboké pochopení lidské přirozenosti, které umožňuje řešit problémy a rozumět lidem. V psychologii odpovídá svědomí a mysli, bez ní klesají ostatní ctnosti na úroveň slepého zvířecího instinktu a ztrácejí svou skutečnou hodnotu. Odvaha je morální síla jít nad rámec povinností, přinášet oběti a jednat podle přesvědčení i přes ztrátu pohodlí. Zahrnuje schopnost rozlišit, kdy bojovat a kdy ustoupit. Bez odvahy nelze překonat potíže spojené s ostatními ctnostmi. Umírněnost znamená osvobození od chamtivosti a touhy pouze po tom, co skutečně potřebujeme. Materiální věci se tak stávají našimi služebníky, ne pány. Umírněnost není represe, ale citlivý vztah ke světu, kdy potěšení zůstává pod kontrolou rozumu.

Když se zamýšlím nad dobrým životem, jenž je založen na spravedlnosti, odvaze, moudrosti a umělosti, kladu si otázku, co mě k tomuto způsobu života motivuje. Samotná krása ideálů totiž nemá vždy dost síly k jejich naplnění, a to i přesto, že jsem si vědom toho, že právě ony jsou základním předpokladem pro dlouhodobé soužití. Abych se jako člověk posunul dál, musím k ctnostem přidat víru, naději a lásku. Teolog Tomáš Akvinský je označuje jako teologické ctnosti, které popisují vnitřní život a vztahy. V nich hledám zdroje, když usiluji budovat život založený na spravedlnosti, odvaze, moudrosti a umělosti. Základem, na němž stojím, je důvěra v někoho dobrého, kdo dává světu smysl a kdo mě volá k tomu, abych důvěřoval jemu a jeho stvoření. Když jsem „zavěšen“ na kardinálních ctnostech, mohu budovat život k spokojenosti své a k užitku druhých. Přeji vám, ať jste zavěšení na kvalitních pantech, díky nimž je systém dobře vyladěn. ■

Martin Kop, kazatel sboru Církve bratrské v České Skalici, martin.kop@cb.cz

KLADSKÉ POMEZÍ

Únor v Kladském pomezí, méně lidí, více zážitků

Únor patří k obdobím, kdy si lze Kladské pomezí vychutnat v jeho nejklidnější podobě. Místa, která bývají v hlavní turistické sezoně plná návštěvníků, získávají v zimních měsících zcela jinou atmosféru, tichou, pomalou a o to působivější.

Ratibořice.

Teď je ideální chvíle vyrazit tam, kde jindy bývá přeplněno. Projděte se **Babiččiným údolím** a vychutnejte si jeho atmosféru naplno, nebo objevte zimní **Adršpašské skály**, které pod sněhovou pokrývkou vypadají jako z pohádky. A pokud máte chuť na dobrodružství, zkuste **výlety na rozhledny**, výhled na zasněženou krajinu je opravdu kouzelný. Jen si obujte pevnou obuv a buďte opatrní.

Když počasí zrovna nepřeje, region nabízí spoustu možností, jak strávit den v teple a pohodě. Vydejte se do **Podzemního města Osówka**, kde odhalíte tajemství projektu z druhé světové války nebo si naplánujte **komentovanou prohlídku Jiráskova divadla v Hronově**, kde uvidíte zákulisí a příběhy divadelního života, jak je neznáte. A pokud máte chuť na muzeum, zajděte do **Broučkova domu v Náchodě**, kde najdete expozici, která zachycuje dějiny města a jeho okolí od pravěku po současnost.

I regionální kina nabízejí skvělý program, promítají pohádku, která se natáčela i na **Státním zámku Náchod**. Sledujte, které obrazy a prostory jsou právě z na-

Státní zámek Náchod.

šeho regionu, a až zámek znovu otevře své komnaty, můžete porovnat filmovou podobu s realitou.

Kladské pomezí vám nabízí klidná místa i vzrušující zážitky. Ať už vyrazíte na zimní procházku, kulturní zážitek nebo za odpočinkem, užijte si krásu regionu, kde je **R/rozkoš cestovat.** ■

Lucie Hnízdilová, Kladské pomezí

POVÍDÁNÍ O MÉNĚ ZNÁMÝCH STROMECH: 2

Platan

Platan javorolistý (*Platanus acerfolia*) je impozantní strom s typickou skvrnitou kůrou a bývá ozdobou zámeckých i městských parků. Za příznivých podmínek dorůstá i 40 metrů.

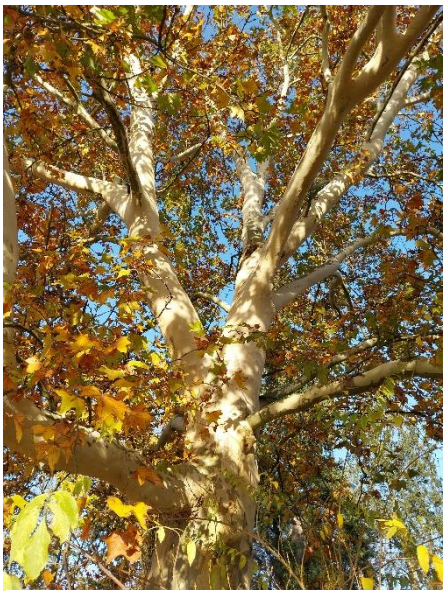

Platan na podzim.

Jak již název napovídá, jeho listy se podobají listům javoru, na rozdíl od nich jsou však kožovité a na jaře plstnaté. Později je jejich barva tmavozelená, na podzim se zbarvují žlutohnědě. Špatně se rozkládají a většinou zůstávají pod stromem neporušené až do jara. Plodem jsou pichlavé nažky, které bývají mylně považovány za oříšky. Jsou uspořádány do hustých plodenství a zůstávají na stromě po celou zimu.

Typickým znakem platanů je kůra na kmeni. Několik prvních let je kůra šedohnědá, pak se začne deskovitě odlupovat a vytváří na kmeni obrazce v odstínech žluté, hnědé, šedé či zelené barvy. Proč se to tak děje není jasné. Existuje několik hypotéz, ale žádná není potvrzená. Může se jednat o geneticky řízený opad kůry, který je podobný opadu listů

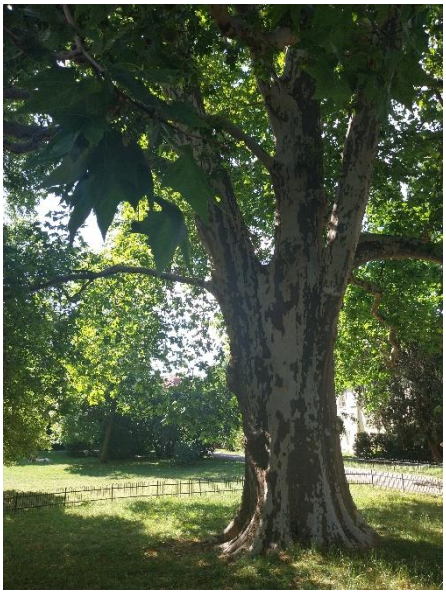

Stín pod platanem.

na podzim. Též je možné, že strom ukládá do kůry toxické látky … ⇨

… ⇨ a pak se jich opadem zbavuje. Další teorie říká, že se tím strom brání proti liánám nebo je to snaha stromu zbavit se plísní či hmyzu. Platan nám na tyto otázky neodpoví, tak se můžeme o pravdě jen dohadovat. Jisté je, že tento barevný efekt upoutá na první pohled a zvyšuje atraktivitu tohoto stromu.

Platany se v posledních letech hojně sází ve městech, protože bez problémů snáší zhoršené ovzduší. Ocení slunné stanoviště a starší stromy dobře přežívají v rozpálených ulicích měst. U nás se platany sází již desítky let, většinou v zámeckých parcích. Například u zámku v Bartošovicích na severní Moravě roste exemplář, který je vysoký 36 metrů, má obvod kmene 780 cm. Je starý 175 let a je nejstarším evidovaným platanem na našem území. Jestli se vám nechce cestovat tak daleko a chcete vidět platan javorolistý na vlastní oči, stačí nakouknout do zahrady u Vily Čerych v České Skalici. Na jihu Evropy však najdeme stromy staré stovky let. Hippokratův platan na ostrově Kos má možná až 2000 let, ale jisté to není. Určitě je však nejslavnější a jeho stín prý chrání před temnými silami. Tomu věřit musíme.

A úplně nakonec jedna zajímavost. Milovníci piva určitě ví, že jeden z pivních speciálů nese jméno *Platan*. Vyrábí ho pivovar v Protivíně a jméno získalo toto pivo díky překrásné trojité platanové aleji lemující příjezd k pivovarské bráně. ■

Věra Hrabíková, zahradnice

KAM ZA KULTUROU

do 1. února 2026
ČESKÉ KORUNOVAČNÍ KLENOTY NA DOSAH
v Muzeu Boženy Němcové
Město Česká Skalice zve na výstavu mistrovských replik českých korunovačních klenotů. Více informací na webu www.muzeumbn.cz.

4. února 2026 | 10 hodin
PIETNÍ SETKÁNÍ U POMNÍKU BOŽENY NĚMCOVÉ
na Husově náměstí
Městský úřad, Muzeum Boženy Němcové a Společnost Boženy Němcové v České Skalici zvou občany města k uctění památky Boženy Němcové. S krátkým programem vystoupí žáci ZŠ Česká Skalice.

5. února 2026 | 17 hodin
MILAN ZÁLIŠ: SCHWARZENBERGOVÉ A JEJICH SÍDLA V ČECHÁCH – II. díl
v oddělení pro dospělé
Knihovny Barunky Panklové
Druhé setkání, ve kterém se podíváme do historie jednoho z nejslavnějších německo-rakousko-českých aristokratických rodů. Povíme si i o tragédiích, které se v rodině odehrály a zmíníme se o tajemných legendách, které některé příslušníky rodiny dodnes obklopují. V neposlední řadě si Schwarzenbergy přiblížíme jako stavebníky velkolepých zámků a paláců, zakladatele parků, obor a rezervací, i jako poučené milovníky a sběratele umění. Vzhledem k omezené kapacitě prosíme o rezervaci míst na tel. 734 155 855.

6. února 2026 | 19 hodin
UNDERGROUND COMEDY CLUB
v Hotelu Rozkoš
Vystoupí stand-up komici, které znáte z televizních obrazovek. Martin Filippi, Martin Jirman a Dominik Vu. Vstupné 350 Kč. Předprodej vstupenek a další informace o akci jsou na www.smsticket.cz.

6. února a 6. března 2026 | 20 hodin
ČESKOSKALICKÁ TANČÍRNA
v sokolovně
Společenské tance. Hraje DJ Mirek Novotný. Vstupné se platí pouze na místě 300 Kč/pár.
Více na www.tancirna.eu.

do 11. února 2026
VÝSTAVA V HLAVNÍ ROLI: KVĚTY A LISTY
ve Středisku volného času Bájo
Výstava z cyklu fotografických soutěž na téma: „V hlavní roli květy a listy“, které vloni vyhlašovalo SVČ Bájo Česká Skalice pro děti a mládež do 18 let.

11. února 2026 | 10 hodin
BOOKSTART – S KNÍŽKOU DO ŽIVOTA:
Věková kategorie 0–3 roky
v oddělení pro děti Knihovny Barunky Panklové
Přijďte a užijte si setkání s ostatními dětmi podobného věku, příjemně strávený čas ve společnosti knih a příběhů, které dětem vhodně zpřístupníme a doplníme pohybovou činností. Těšíme se na vás. Vzhledem k omezené kapacitě prosíme o rezervaci míst na tel. 734 155 854.

12. února 2026 | 14.30 hodin
DRUHÉ ZIMNÍ TVOŘENÍ
ve 2. patře Knihovny Barunky Panklové
Zveme všechny šikovné děti od 6 let na pravidelné tvoření s Lídou a Radkou, i tentokrát na zimní téma. Malí účastníci vyrobí několik zajímavých věcí a pobaví se. Materiál zajištěn, stačí jen šikovné ruce a dobrá nálada. Své výrobky stihnou dokončit i opozdilci, kteří dorazí později.

12. února 2026 | 17 hodin
PETR VOLDÁN:
ŠPANĚLSKÁ KASTILIE LA MANCHA
v oddělení pro dospělé
Knihovny Barunky Panklové
Zajímavosti ze zákulisí natáčení další z řady televizních fejetonů ze série ČT Ostrava “Postřehy odjinud”, ve které vás rozhlasový a televizní publicista vezme na cestu do španělské Kastilie La Mancha. Kde hledal televizní štáb stopy rytíře dona Quijota de la Mancha a kde ho vyrobili z marcipánu? Kterým městem provázel Petra Voldána jeho oblíbený autor Karel Čapek a proč si v Almagru připomněl Vamberk? I to se od pravidelného hosta cestovatelských besed dozvíte. A Petr Voldán prozradí o Kastilii La Mancha mnohem víc, popíše „černou“ architekturu venkova, unikátní kolonii černých supů i jak chutná lávové víno. Vzhledem k omezené kapacitě prosíme o rezervaci míst na tel. 734 155 855.

13. února 2026 | 17–19 hodin
KERAMICKÁ DÍLNA V ÚNORU
ve staré radnici Česká Skalice
Zveme děti i dospělé na keramický kurz. Pod vedením lektorky si budete moci vytvořit misky, hrnky, talířky nebo výrobek dle vlastní fantazie, případně podle návrhu, který si přinesete či který vám poskytne lektorka. Všechen pracovní materiál bude k dispozici. Počet míst omezen. Více informací a online přihlašování www.svcbajo.cz/akce.

14. února 2026 | 9–16.30 hodin
CELODENNÍ KOUPÁNÍ V AQUACENTRU HRADEC KRÁLOVÉ
Středisko volného času Bájo zve děti na poklidný den strávený v aquacentru, kde děti mohou dovádět pod dozorem. Počet míst omezen. Na kurz se hlaste na webu Bája www.svcbajo.cz/akce.

14. února | 9 hodin
MASOPUST
na Husově náměstí a v areálu Barunčiny školy
Město Česká Skalice, Lidová muzika Šmikuranda, DFS Hadářek a Středisko volného času Bájo vás zvou na masopustní veselí.
V 9 hodin
požádá pan Pronobus paní starostku za všechny maškary o předání vlády nad městem.
V 10 hodin
bude zahájena masopustní veselice s dobrým jídlem při muzice, hudební a taneční program v areálu Barunčiny školy.
Účinkuje Lidová muzika Šmikuranda z České Skalice a Dětský folklorní soubor Hadářek z Červeného Kostelce. Oblečte masku, přidejte se k nám na tancovačku na Husově náměstí nebo dorazte v masce do Barunčiny školy.

14. února 2026 | 16–19 hodin (sběr oblečení), neděle 15. února 2026 | 13–15 (výměna)
SWAPUJ VE SKALICI
ve Staré radnici
Stará radnice se promění v kreativní prostor pro všechny, kdo chtějí oživit svůj šatník bez zbytečného utrácení. Jak to funguje? Přinesete kousky oblečení, které už nenosíte, a třeba vyměníte za nové od ostatních účastníků. Dne 14. 2. proběhne sběr oblečení a 15. 2. proběhne samotná výměna. Více informací na www.centrumrozvoje.eu. Součástí bude i dětský koutek s aktivitami, které podporují smyslový rozvoj a zaručují zábavu i pro ty nejmenší.

16. února 2026 | 14 hodin
DÍVČÍ KLUB
v oddělení pro děti Knihovny Barunky Panklové
Máte rády příběhy, tvoření, povídání a společné chvíle? Přijďte k nám do knihovny na Dívčí klub, nové setkávání pro holky, které chtějí objevovat, sdílet a bavit se. Vhodné pro dívky od 10 let.

17. února 2026 | 9.30 hodin
OSAMĚLOST A JAK S NÍ ŽÍT
ve Sboru Církve bratrské v Tyršově ulici
Osamělost je stav, ve kterém se někdy ocitneme všichni nezávisle na věku i životní situaci. Osamělí se můžeme cítit dokonce i přesto, že jsme obklopeni našimi blízkými. Někdy nás ale životní okolnosti zasáhnou tak, že nám blízcí lidé najednou chybí. Co nám osamělost bere a je také něco dobrého, co nám může přinést? Jak nést ztrátu blízkých? Jak se vyrovnat s tím, když mě okolnosti života „odstaví na druhou kolej“ třeba z důvodu nemoci nebo úbytku sil? Těmto otázkám se budeme ve společném rozhovoru věnovat s naším hostem Matějem Hájkem. Matěj Hájek působí jako nemocniční kaplan v pražské nemocnici VFN a ÚHKT. Dříve působil jako kazatel, pracoval s lidmi s kombinovaným hendikepem a s dětmi vyrůstajícími v dětských domovech. Není poslem špatných zpráv, ale jako někdo, kdo chce s pokorou a respektem naslouchat. Na setkání zve klub seniorů.

19. února 2026 | 15 hodin
HRÁTKY S KNÍŽKOU DO ŽIVOTA
S LEKTORKOU IVANOU DVOŘÁKOVOU
v oddělení pro děti Knihovny Barunky Panklové
Další akce pro menší děti, při kterém si s dětmi čteme a rozvíjíme kolem knižního tématu další činnosti. Cílem je u dětí podpořit jejich vztah ke čtenářství. Nejen o tom si budeme povídat. Akce je vhodná pro děti od 3 do 5 let. Vzhledem k omezené kapacitě prosíme o rezervaci míst na tel. 734 155 854.

19. února–18. března 2026
VÝSTAVA ČESKOSKALICKÁ PALETA 2026
v galerii Fortna SVČ Bájo Česká Skalice
Své práce společně vystavují výtvarníci a výtvarnice, kteří v České Skalici a okolí bydlí, pracují nebo jsou příznivci našeho města. Vernisáž se uskuteční v pátek **19. února 2026 od 17 hodin**.

do 27. února 2026 | prodloužení termínu
VÝSTAVA OBRAZŮ
JARMILY ZÁRUBOVÉ: V SÍTI
v oddělení pro dospělé
Knihovny Barunky Panklové
Jára Zárubová se dlouhodobě věnuje modernímu malířství a experimentuje s různými výtvarnými technikami. Ve svých dílech hledá rovnováhu mezi kontrasty, barvami a emocemi, mezi světlem a stínem, nadějí a pochybností. Její osobní vyznání, že „život není jen černý nebo bílý“, se odráží v každém obraze, který diváka zve k zamyšlení i objevování vlastních pocitů. Výstava nabízí průřez autorčinou tvorbou posledních let a představí obrazy, které vznikly z touhy zachytit proměnlivost lidské duše i světa kolem nás. Výstava je ke zhlédnutí v době provozu oddělení (úterý–čtvrtek 12.30–17.30 hodin, pátek 8–11 hodin).

26. února 2026 | 15 hodin
MODERNÍ DESKOVÉ HRY, ZÁBAVA PRO DĚTI I DOSPĚLÉ S LUKÁŠEM FALTOU
v oddělení pro děti Knihovny Barunky Panklové
Akce pro větší děti od 5 do 12 let, případně i s rodiči. Při hře se pobaví všichni. Hrací pravidla, herní plán i vlastní hru vám vysvětlí lektor, který vám pomůže i s jejím zahráním. K dispozici bude výběr her s různými téma-ty i pro různé věkové kategorie. Přijďte poznat nové moderní deskové hry a strávit příjemnou hodinu s ostatními dětmi. Vzhledem k omezené kapacitě prosíme o rezervaci míst na tel. 734 155 854.

26. února 2026 | 17 hodin
TAJEMSTVÍ ÚČINKŮ PYLU
v klubovně zahrádkářů v Pivovarské ulici
Český svaz včelařů, z. s., základní organizace Česká Skalice pořádá přednášku nejen pro včelaře ale i pro zájemce o zdravý životní styl. Přednášet bude odborný lektor doc. PharmDr. Miloslav Hronek, Ph.D., zástupce vedoucího Katedry biologických a lékařských věd Univerzity Karlovy, Farmaceutické fakulty v Hradci Králové. Zveme na přednášku posluchači žádaného odborníka a rovněž praktického včelaře. Bude to pokračování seznamování se s dalšími významnými včelími produkty a jejich možným využitím na základě nejnovějších poznatků. Nenechte si ujít tuto jedinečnou příležitost k osobnímu setkání s touto vědeckou osobností. Dojde tak k navázání na předchozí úspěšnou přednášku o medu, kterou velmi kladně hodnotila také „nevčelařská“ veřejnost díky srozumitelnosti a názornosti. Občerstvení zajištěno. Příspěvek na energie 100 Kč.

ZÁPIS DO TANEČNÍCH 2026
Taneční kurz proběhne v českoskalické sokolovně v podzimních měsících vždy v sobotu odpoledne. Zápis bude v Regionálním informačním centru v České Skalici vždy v pátek:
27. února 2026 | 14–16 hodin
27. března 2026 | 14–16 hodin
Cena kurzu 2 500 Kč, cena gardenky 500 Kč (platba je možná pouze hotově).

27. února–1. března 2026
VÍKENDOVKA:
BADATELÉ V OCHRANĚ PŘÍRODY
ve Staré radnici
Zveme vás na 1. víkendovku pro dobrodružné, zvídavé a tvořivé děti (6–14 let). Sejdeme se v pátek mezi 17. a 18. hodinou a budeme bádat, hrát si i tvořit. Spát budeme ve Staré radnici, vařit v kotlíku (když počasí dovolí) a objevíme zákoutí a tajemství zahrady za Starou radnicí. Předpokládaný konec je v neděli mezi 10. a 11. hodinou. Přihlášky, dotazy a bližší informace vyřizuje Marta Kmoníčková, tel. 777 653 301, mail marta.kmonickova@centrumrozvoje.eu.

28. února 2026 | 8–16 hodin
JARNÍ VÝSTAVA KRÁLÍKŮ, HOLUBŮ A DRŮBEŽE
v areálu chovatelů v Jiráskově ulici
Pořádá základní organizace Českého svazu chovatelů, z. s. Součástí bude prodej kuřic a chovatelských potřeb a další doprovodné akce. Informace na tel. 777 225 367.

28. února 2026 | 14 hodin
VÝROČNÍ ČLENSKÁ SCHŮZE ZAHRÁDKÁŘŮ
v klubovně zahrádkářů v Pivovarské ulici
Zveme členy i přátele zahrádkářů na výroční členskou schůzi. Součástí bude prodej členských známek za 300 Kč a obdržíte dárek Rukojeť zahrádkáře. O zábavu se postarají naši členové, kteří zahrají a zazpívají country písničky a Vlastimil Čejp z Náchoda promítne dokument ze svých cest. Schůze bude s občerstvením. Těšíme se na vás v hezkém a příjemném prostředí klubovny zahrádkářů. Výbor ZO ČZS.

28. února 2026 | 20 hodin
MOTOPLES
v sokolovně
Motoklub Věčná jízda ze Zvole vás zve na tradiční 27. motoples. Hrát bude kapela Filoména a diskotéka s DJ Klikošem. Vstupné 250 Kč. Čeká vás spousta zábavy, kvalitní hudby, jídla a pití ale také bohatá tombola a hlavní výhra motorka! Sál se otevírá v 18 hodin. Informace na tel. 602 827 859, 776 236 368, www.vecnajizda.cz, mail vecna-jizda@seznam.cz.

5. března 2026 | 16.30 hodin
MĚSTO NEJEN ŽENÁM
v sokolovně
Město Česká Skalice vás zve na zábavný večer u příležitosti oslav Mezinárodního dne žen a Dne učitelů. Vystoupí imitátor Václav Faltus. Soutěžní kvíz. Drobné občerstvení. Jednotné vstupné 100 Kč. Přihlašování v Informačním centru v České Skalici **od 16. do 28. února 2026**. Počet míst je omezen.

Program LUXFER OPEN SPACE na únor 2026
14. února–31. března 2026
Karel Štěpánek: VÝSTAVA
v Luxfer Open Space
Vernisáž výstavy **14. 2. od 14 hodin**. Otevírací doba galerie sobota 11–14 hodin, komentované prohlídky po domluvě na tel. 606 678 679. Karel Štěpánek byl svérázný, autentický umělec, přesně takový, jací jsou i současní autoři. Netvořil proto, aby se líbil, zapadl nebo obstál v kategoriích. Tvořil proto, že musel. Protože jinak to nešlo. Tato výstava není o kvalitě ve smyslu měřítek, hodnocení nebo stylové čistoty. Je o emocích, o nutkání tvořit, o vnitřním tlaku, který se proměňuje v obraz, znak, figuru. Štěpánkova tvorba není uhlazená ani vypočítaná, je osobní, nekompromisní a často nepohodlná. A právě v tom je její síla. Karel si celý život bral prostor pro sebe. Jeho práce vznikaly z vlastního světa, bez ohledu na trendy, očekávání nebo publikum. V tom je paradoxně až bolestně současný. To, co dnes označujeme jako autentickou výpověď, on žil dávno předtím, než se z ní stal pojem. Výstava nabízí setkání s tvorbou, která není uzavřeným příběhem ani hotovým názorem. Je to záznam způsobu vnímání světa, syrového, subjektivního, někdy sobeckého, ale pravdivého. Divák není veden k obdivu, ale k vlastnímu čtení a prožitku. Součástí výstavy je videoinstalace Alžběty Bačíkové, která zachycuje vznik jejich společného díla a otevírá Štěpánkovu tvorbu z jiné perspektivy. Ne jako mýtus, ale jako proces, živý, zranitelný, otevřený reinterpretaci. Luxfer Open Space je pro tuto výstavu ideální kulisou. Místo, které nic nepředstírá. Stejně jako Karel.

iLUXFER
Nový projekt Luxfer Open Space, který divákovi průběžně představuje videoprodukci LUXFER Film Production. Navazuje na diskusní formát LOSA! Talks (LUXFER Open Space Akademie) a rozšiřuje jej o video rozhovory, dokumenty i umělecké záznamy. iLUXFER propojuje živý program LUXFERU s online světem a přináší obsah dostupný širší veřejnosti. Volně ke zhlédnutí na www.galerieluxfer.cz/iluxfer/

Luxfer Open Space: Galerie (Z)venku
Projekt Galerie (Z)venku je velkoformátová dlouhotrvající prezentace jednoho uměleckého díla na fasádě objektu Luxfer Open Space, Prostoru pro současné umění, Maloskalická 40, Česká Skalice.

Krištof Kintera: JAK VÁM MOHU POMOCI? / HOW CAN I HELP YOU?
Krištof Kintera (*1973 v Praze) je jedním z nejvýznamnějších současných umělců. Jeho dílo zahrnuje sochy, asambláže a instalace, v nichž se rozhodně a často s humorem zabývá aktuálními současnými problémy. Jeho díla, oscilující mezi předstíranou trivialitou a osudovostí, obsahují živou kritiku hyperkapitalistických systémů a z nich vyplývajících ekologických problémů. Kinterova díla se nacházejí ve významných sbírkách a byla vystavována po celém světě, mimo jiné v Galleria Nazionale v Římě, Národním muzeu moderního umění v Tokiu, v Muzeu Tinguely v Basileji, Haus der Kunst v Mnichově a v galeriích a muzeích v New Yorku, Sydney, Praze a Berlíně.

David Možný:
NOČNÍ SMĚNA / NIGHT SHIFT PART II.
(instalace ve veřejném prostoru)
Výstava zapadá do dlouhodobého zájmu autora o proměnu městskych prostor vlivem změny technologií a společenských struktur a jejich upadání do dystopie. David Možný (* 1963) je současný český vizuální umělec. Reprezentoval Českou republiku na Pražském Quadriannale 2023 instalací Limbo Hardware, za kterou získal cenu za Nejlepší koncept Výstavy zemí a regionů a cenu za udržitelnou výstavu. Byl prvním českým autorem zastoupeným na festivalu digitálních videí onedotzero v ICA Londýn v roce 2004. Za video Virtual Soul Waste získal v roce 2004 první cenu na festivalu Bitfilm v Hamburku. „Domácímu publiku je však Možný známý především pro své komplexní site-specific instalace, které často nějakým způsobem narušují či zpochybňují prostor, v němž jsou umístěny. K jejich vytváření využívá širokou škálu předmětů a materiálů, které většinou již pozbyly svůj původní účel a balancují na hraně nepotřebného městského odpadu. Podobně je tomu i v případě této instalace, jejíž jádro tvoří fragmenty vzduchotechniky z bývalého průmyslového areálu Zetor v Brně, jakési trosky jeho neúspěšné transformace. Účinek realizace je umocněn až hyperrealistickým zpracováním, v němž se nepravděpodobné prostřednictvím precizních zásahů a modifikací stává skutečným. Návštěvník tak může být vystaven fyzickému zážitku, který vede k mnoha asociacím a interpretacím. Možný jej vybízí, aby se na krátkou chvíli stal obyvatelem fiktivního světa, který specificky zneklidňujícím způsobem odráží ten náš.

9. března–13. března 2026
PŘIPRAVUJEME PROGRAM
PRO DĚTI O JARNÍCH PRÁZDNINÁCH
Na celý týden jarních prázdnin připravujeme pro děti program. Více informací o celém týdnu bude během února zveřejněno na webu Bája.

KAM ZA SPORTEM

Kam za fotbalem v zimě

8. února 2026 | 14 hodin
SK ČERVENÝ KOSTELEC „A“ – SK ČESKÁ SKALICE „A“
Přípravný zápas, hřiště UMT Náchod.

15. února 2026 | 16 hodin
SK ROUDNICE „A“ – SK ČESKÁ SKALICE „A“
Přípravný zápas, hřiště UMT Slavia Hradec Králové.

28. února 2026 | 12 hodin
TJ DVŮR KRÁLOVÉ „A“ – SK ČESKÁ SKALICE „A“
Přípravný zápas, hřiště Nové Město nad Metují.

7. března 2026 | 14.30 hodin
MFK NOVÉ MĚSTO NAD METUJÍ – SK ČESKÁ SKALICE „A“
První jarní mistrovské utkání 1. A třídy kopané mužů.

15. března 2026 | 14.30 hodin
SK ČESKÁ SKALICE „A“ – SK LÁZNĚ BĚLOHRAD
Druhé jarní mistrovské utkání 1. A třídy kopané mužů.

Turisté zvou na své akce

7. února 2026
ZA ZMRZLÝM ČEPELKOU
Doporučujeme již 29. ročník akce KČT Malé Svatoňovice. Vede Láďa Roleček, společný odjezd vlakem v 8.33 hodin, trasa dle propozic. Kontakt: 723 108 184, mail LadislavR@seznam.cz.

14. února 2026
ZIMNÍ VYCHÁZKA – LES KRÁLOVSTVÍ
Vede Petr Škrdla. Odjezd vlakem v 7.29 hodin do Dvora Králové nad Labem, autobusem do zastávky Mostek Debrné–most (H474). Trasa 12 km: Nad Debrným, Černý potok – rozcestí, přehrada Les Království, Bílá Třemešná, nádraží. Nezapomeňte buřty na opečení a něco ostřejšího na zahřátí. Kontakt: 604 162 988, petrskrdla@atlas.cz.

19. února 2026 | 18 hodin
KANADA
v Hospůdce Ruchadlo Zájezd
Povídání Věry Dundálkové o této zajímavé zemi, doplněné spoustou fotografií.

21. února 2026
ZA OHŘÁTOU MEDOVINOU
Doporučujeme již 23. ročník akce KČT Úpice. Vede Petr Škrdla. Vlakem v 8.33 hodin do železniční stanice Malé Svatoňovice. Trasa 14 km: náměstí Bratří Čapků, kombinát Markoušovice, rozcestí Na Horách, Paseka, Jestřebí bouda, rozhledna Žaltman (740 m), Bílý Kůl, Malé Svatoňovice, nádraží, návrat vlakem. Prodloužení trasy + 2,5 km Pod Kolčarkou, Petrovice. Kontakt: 604 162 988, mail petrskrdla@atlas.cz.

Turnaj ve stolním tenisu

28. března 2026 | 8 hodin
REGIONÁLNÍ PŘEBOR NEREGISTROVANÝCH HRÁČŮ VE STOLNÍM TENISU
v herně stolního tenisu v sokolovně
Oddíl stolního tenisu TJ Sokol Česká Skalice pořádá tradiční turnaj. Prezentace na místě 8–8.30 hodin. Případné dotazy a přihlášky na tel. 603 997 212 nebo mailu pe.cap@seznam.cz.

SPORTOVNÍ ZPRAVODAJSTVÍ

Úspěchy mladého cyklisty z České Skalice

Rostislavu Daňsovi je 17 let a jezdí závodně na kole enduro. Definice disciplíny horských kol a enduro je dost podobná, protože se jedná o víceúčelové kolo, na kterém je možné se bavit jízdou z kopce, zejména v horách, a zároveň šlapat i na rovinatých úsecích a do kopce díky univerzálnějšímu kolu.

Biker Rosťa Daňsa v akci.

Na stupni nejvyšším.

Rosťa jezdí za tým BIKESTRIKE.COM. Má za sebou několik pěkných úspěchů. Ještě jich snad pár bude. V největší české soutěži, České enduroserii, se v kategorii hobby junioři za celý loňský ročník umístil na třetím místě. Díky tomuto umístění se přesunuje do kategorie race junioři, která je nejtěžší v této věkové kategorii. „V uplynulé sezóně to málokdy šlo podle plánu, ale i tak jsem rád za to, jak dopadla“, prohlásil Rostislav Daňsa.

„Na kole jezdím závodně asi 4 roky a porovnám se s kluky, co jezdí třeba i 10 let. Takže se snažím i o něco více trénovat. Myslím si, že se to zatím vyplácí“, doplnil Rosťa.

V České Skalici Rosťa trénuje také děti v terénní cyklistice. „Je to taková moje brigáda a jsem rád že si můžu přivydělávat tím, co mě baví“, usmívá se sympatický cyklista.

Příprava na novou sezonu 2026 běží v plném proudu. „Dám do ní vše!“, slibuje mladý biker. Máte-li zájem ho sledovat, tak můžete zhlédnout jeho profil na Instagramu „RostislavDansa“.

Rosťovi přejeme hodně úspěchů.

Text upravil Jan Holý, redaktor zpravodaje

Úspěchy veteránů ve stolním tenisu

Letošní ročník Velkých cen Českomoravského klubu veteránů (ČKMV) proběhl bez velkých problémů. Odehrály se všechny předepsané a rozlosované turnaje. Počty zúčastněných na jednodenních turnajích se opět ustálily na třech stech. Jednalo se o turnaje v Havířově, v Praze, v Holicích, v Brušperku, v Hostinném a v Jaroměři. Dvoudenní finále se pak společně se Slováky odehrálo v Hluku.

… ⇨

… ⇨

Součástí letošní sezony bylo i tradiční mezistátní utkání Česko – Slovensko v Hluku a Evropský šampionát, tentokrát v Novém Sadu. Náš oddíl reprezentovali v rámci soutěží ČMKV Jaroslav Ošťádal, Stanislav Prosa, Jaroslav Hrubeš a Milan Ducháč. Drobné zdravotní problémy se nevyhnuly nikomu z našich hráčů, a tak absolutorium v počtu nasbraných bodů patří Jaroslavu Ošťádalovi, který v kategorii hráčů M80 obsadil mezi 49 klasifikovanými hráči 27. místo. V kategorii hráčů M76 bylo 49 klasifikovaných hráčů, mezi nimiž Stanislav Prosa obsadil 35. místo.

Všichni naši hráči však ze zdravotních důvodů neodehráli všechny vypsané turnaje. Mistrovství Evropy bylo v letošním roce v Srbsku v Novém Sadu a z našich řad nás zde vcelku úspěšně reprezentovali Jaroslav Ošťádal starší a Jaroslav Ošťádal mladší. Oddíl stolního tenisu TJ Sokol Česká Skalice má celkem 11 hráčů starších 65 let a tomu nejstaršímu je 84 let. Tito hráči se aktivně účastní i soutěží regionálních přeborů v rámci okresu.

Děkujeme městu Česká Skalice za finanční podporu na tyto aktivity našich seniorů.

Jan Postupa, oddíl stolního tenisu Sokol

FBC Česká Skalice a švédský florbalový sen

První pokusy o „hokej“ v hale bez ledu a bruslí, s plastovými hokejkami proběhly už v 50. letech 20. století v USA. Opravdový florbal v téměř dnešní podobě se dočkal velkého rozkvětu až v 70. letech ve Švédsku pod názvem „innebandy“. Švédsko tak lze považovat za skutečnou a nezpochybnitelnou kolébku florbalu.

Tato krásná skandinávská země také naprosto vévodí světové florbalové scéně, kdy z 15 ročníků mistrovství světa mužů získala 10x zlato a 5x stříbro. Švédky z 15 mistrovských turnajů zvítězily 11x, 1x byly druhé a 2x třetí. Až na konci roku 2025 na MS v Brně a Ostravě poprvé v historii Švédky nezískaly medaile a skončily až čtvrté.

Český florbal jako organizace vznikl v roce 1992 a v 90. letech se u nás florbal začal teprve pořádně rozvíjet. Dnes je florbal na počet aktivních hráčů se svými 77 tisíci členy druhý největší kolektivní sport v České republice hned po fotbalu. Návštěvnost florbalových zápasů stoupá a sledovanost v televizi a na streamovacích službách roste. Je to zkrátka mladý a perspektivní sport. V České Skalici jsme založili florbalový klub až v roce 2014 a dnes máme 90 členů.

Takto dlouhý úvod jsem zvolil, aby si každý čtenář dovedl živě představit, co to pro florbalistu znamená „jet hrát florbal do Švédska“. Na jaře loňského roku jsme se rozhodli, že si tento sen splníme a vydáme se na největší florbalový turnaj mládeže na světě. Gothia Innebandy Cup se koná každoročně ve švédském Göteborgu. Letošního ročníku se zúčastnilo 472 týmů z 8 zemí. Týmy byly rozděleny do 14 kategorií, hrálo se ve 33 halách, padlo 8429 gólů ve 1453 zápasech. Zkrátka obrovská akce nevídaných rozměrů.

My jsme přihlásili úplně nejmladší kategorii B11, tedy chlapce do 11 let, ročník 2014 a mladší. Systém v tomto turnaji byl 4+1, tedy čtyři hráči v poli a brankář. Naše týmy od vzniku klubu hrají buď 3+1 nebo klasicky 5+1. Teprve od loňského září zkouší naši elévové novou soutěž ve čtyřkovém florbale, kterou vypsal náš florbalový region úplně poprvé. Zkušenosti jsme tak měli minimální.

Cílem pro turnaj bylo zkusit alespoň jednou porazit Švédy a předvést slušný výkon, za který se nebudeme stydět. Povedlo se dát dohromady 9 hráčů, tedy dvě lajny a brankáře. V brance tým držel velmi talentovaný Saša Spányik (2015), v první lajně se v pozici obránce představil rychlý a tvrdý Filip Kotyza (2014), na pravém křídle kapitán týmu a hlavní tahoun Petr Dvořáček (2014), na levém křídle pravděpodobně nejmladší a nejmenší účastník turnaje Lukáš Hrabík (2016), který ale navzdory vzrůstu velmi trápil soupeře, a na pozici hrotového útočníka hrál Kuba Novák (2015), který je asi našim nejnebezpečnějším střelcem. Druhou lajnu jistil z obrany velmi technický a rychlý Páťa Zítko (2014), … ⇨

Českoskaličtí florbalisté reprezentovali město ve Švédsku.

… ⇨ do obrany mu z levého křídla velmi účinně pomáhal Máťa Valášek (2014), na pravém křídle hrála jediná dívka v našem týmu a také jedna z nejmladších, Adélka Matušková (2016), střelkyně důležitých gólů. Pozici hrotového útočníka v druhé lajně obsadil Míša Urbanec (2015), který se této role ujal na výbornou. Trenérsky tým vedli Jirka Hrabík a Karel Pokorný.

Týmu jsme připravili celkem tři přípravné tréninky v průběhu prosince, kde jsme dětem vysvětlili jednoduchý herní systém a zásady, kterými jsme se pak v průběhu turnaje řídili. Hned na Nový rok odpoledne jsme vyrazili autobusem z České Skalice směr Švédsko. Po 19 hodinách úmorné cesty jsme dorazili do cíle a hned po příjezdu 2. ledna 2026 nás čekal přípravný přátelák s týmem Slavkova u Brna. Tento zápas byl velmi vyrovnaný a my jsme si výborně vyzkoušeli, jak budeme hrát.

Dne 3. ledna jsme odehráli první turnajový zápas s německými Red Devils Wernigerode. Systém turnaje umožňoval placenou výjimku pro jednoho hráče ročníku 2013 a dívky měly taktéž možnost nastupovat o rok starší, soupeř toho využil. Zápas byl pro nás velmi tvrdá škola a ukázal nám naši hlavní slabinu, byla to nervozita z toho „že hrajeme přece ve Švédsku“. Prohráli jsme po tvrdém boji 1:5, přičemž soupeř nám ve skóre uskočil až na konci 30minutového zápasu. Jediný náš gól vstřelil kapitán Péťa Dvořáček. Večer v tento den se na hokejovém stadionu Scandinavium konalo slavnostní zahájení a hrál se zápas Švédské superligy mezi týmy Pixbo Redfox a Warberg IC. Pro celý tým to byl úžasný zážitek.

V neděli 4. ledna jsme se poprvé utkali se Švédy Kävlinge IBK a hned v prvním zápase jsme splnili cíl a vyhráli jsme 4:2. Bylo to po krásném obratu z 0:2. Dva góly dala Adélka Matušková a další dva přidal Filip Kotyza. Po tomto zápase se z nás nervozita a přehnaný respekt ze švédských soupeřů naprosto vytratily. Druhý zápas se švédskými IBK Bergum byl přesně podle stejného scénáře, zase obrat z 0:2 na 4:2 a druhé velké vítězství. Dva góly dal Péťa Dvořáček, jeden Míša Urbanec a jeden Kubík Novák.

V pondělí 5. ledna nás čekali další dva soupeři ze Švédska. První zápas proti VV-84 SK Bjuv jsme zvládli na výbornou a vyhráli 2:0. Brankář Saša Spányik tak vychytal nulu! Oba dva góly dal hrotový útočník z druhé lajny Míša Urbanec. Druhý zápas dne byl jednoznačně nejtěžší z celého turnaje. Síly jsme změřili s Lindås IBK a první patnáctiminutovka byla neuvěřitelně náročná, prohráli jsme ji 2:7. Do druhé půle jsme si dali za cíl nevzdat se a nedovolit jim dát „desítku“, to se nakonec povedlo a druhá perioda byla naprosto vyrovnaná 1:1. Prohráli jsme tak 3:8, ale byli jsme ve výsledku spokojení, že jsme zvládli dohrát zápas s takto šikovným soupeřem se ctí. Trestné střílení v tomto zápase proměnil muž se železnými nervy Lukáš Hrabík, druhý gól pak přidal ze hry a druhým střelcem, který se prosadil přes těžko prostupnou obranu soupeře, byl Kuba Novák.

V úterý 6. ledna byl poslední turnajový den a nás čekal pátý soupeř ze Švédska IBK Genarp. Hodně jsme toužili zakončit turnaj vítězstvím. Průběh zápasu tomu nenasvědčoval, když se soupeř ujal vedení už 3:0. Pak se ale vyplatila naše urputnost a vytrvalost, se kterou jsme celý zápas ohrožovali soupeřovu branku. Začalo to tam padat a v posledních pěti minutách jsme otočili zápas na 4:3 a připsali si čtvrtou turnajovou výhru nad švédským týmem. Dva góly vstřelil Kubík Novák, jeden Páťa Zítko a náš gólový účet symbolicky uzavřel kapitán týmu Péťa Dvořáček. Po skončení zápasu jsme získali vydřené a zasloužené medaile. V naší kategorii se týmy do pořadí neřadily, ale se 4 výhrami a 2 prohrami jsme udělali velmi dobrý dojem.

Z našeho kraje jsme byli nejúspěšnějším týmem v turnaji, děti důsledně plnily pokyny trenérů, za celý turnaj nebylo potřeba sáhnout do sestavy. Přestože některé zápasy byly velmi tvrdé, vyhnula se nám vážnější zranění. Dokázali jsme, že i v malém českém městě mohou hrát děti florbal na kvalitní úrovni a soupeřit vyrovnaně, ba dokonce porážet své vrstevníky z velkých švédských klubů s bohatou tradicí. Na Péťu, Sašu, Máťu, Míšu, Adélku, Kubíka, Páťu, Fílu a Lukyho můžeme být všichni právem hrdí.

Jiří Hrabík, trenér florbalu

Fotografie pro toto číslo zpravodaje poskytli: Michal Fanta, Jan Holý, Martina Horká, Gabriela Jiránková, Tomáš Kaněra, Hana Šimůnková a Petr Tuček. Další snímky jsou z archivu redakce a podepsaných autorů článků či archivu spolků, případně dílem umělé inteligence nebo z fotobanky Pixabay.com. ■

DISTRIBUCE ČESKOSKALICKÉHO ZPRAVODAJE

Aktuální číslo Českoskalického zpravodaje dostanou všichni Skaličáci zdarma domů do schránky. Zpravodaj je rovněž ke stažení na webu města https://1url.cz/@skalicky-zpravodaj.

Únorové číslo budou naši distributoři roznášet **od 29. ledna do 4. února 2026.**

Pozdější reklamace budeme řešit individuálně. Nedodání můžete hlásit na mail zpravodaj@ceskaskalice.cz nebo na telefon **725 022 682**. Zároveň se můžete zastavit v Informačním centru na třídě T. G. Masaryka a jeho pracovnice to vyřídí.

Březnové číslo rozneseme do vašich schránek **od 26. února do 4. března 2026.** ■

Jan Holý, redaktor zpravodaje

INZERCE

GYNEKOLOGIE NÁCHOD
MUDr. Jan Kestřánek, Ph.D.

Gynekologická ordinace KESTR-GYN
Volovnice 437, 547 01 Náchod

tel. 491 421 883, mail: kestr-gyn@seznam.cz
Lékaři: MUDr. Jan Kestřánek, MUDr. Jan Kestřánek, Ph.D., MUDr. Věra Pešková

Gynekologická ordinace R-MED
Příkopy 1310, Náchod

tel. 491 424 329, mail: r-med@seznam.cz
Lékaři: MUDr. Věra Pešková, MUDr. Josef Doležal, MUDr. Lenka Zahálková

OBĚ ORDINACE PŘIJÍMAJÍ PACIENTKY

KOSMETICKÝ SALON RICHENZA
T. G. Masaryka 892, Česká Skalice

Kosmetický salon RICHENZA na třídě TGM v České Skalici, pokračuje v poskytování služeb v plném rozsahu.
Poskytování služeb není zastaveno.
Pouze hledáme kosmetičku na IČO pro výměnu generace.
Objednávky volejte na ☎ 604 237 128

Topenářské a instalatérské práce
Tel. 602 168 159

Sběratel koupí staré
PIVNÍ LAHVE
SODOVKY, CEDULE, PŮLLITRY, SUDY, STÁČEČKY, PÍPY, LAHVIČKY,
veškeré zařízení ze starých hospod a další vybavení týkající se pivovarnictví a pohostinství...
Tel.: 606 691 239

Domovy Na Třešňovce

Oskenujte QR kód a prohlédněte si další volné pozice

Nabídka pozice: PRACOVNÍK V SOCIÁLNÍCH SLUŽBÁCH

Požadujeme:
- odbornou způsobilost pracovníka v sociálních službách (přímá obslužná péče) – základní nebo střední vzdělání a absolvování akreditovaného kvalifikačního kurzu
- bezúhonnost – dokládá se výpisem z evidence rejstříku trestů
- zdravotní způsobilost

Náplň práce:
- pomoc při zvládání běžných úkonů péče o uživatele (provádění osobní hygieny, pomoc při stravování)
- provádění úkonů nácviku a upevňování motorických, psychických a sociálních schopností
- vedení individuálních plánů, plánování a hodnocení průběhu poskytování sociální služby spolu s uživatelem
- spolupráce s ostatními pracovníky zařízení při poskytování soc. služby a naplňování osobních cílů uživatele

K přihlášce doložte:
- strukturovaný životopis
- jméno a příjmení, adresa, kontakt (telefon, e-mail)

Nabízíme:
- pracovní poměr na dobu určitou s možností prodloužení na dobu neurčitou
- platové zařazení - 5. platová třída dle NV č. 341/2017 Sb., o platových poměrech zaměstnanců ve veřejných službách a správě, ve znění pozdějších předpisů
- nerovnoměrně rozvržená pracovní doba
- příplatky za ztížené pracovní podmínky
- osobní ohodnocení po zkušební době a na základě pracovního výkonu
- příplatky za práci o svátcích a o víkendech
- nástup možný ihned
- zaměstnanecké benefity např. příspěvek na stravování, sickday, ...

Přihlášku doručte jedním z následujících způsobů:

Domovy Na Třešňovce,
Riegrova 837, Česká Skalice
k rukám paní Světlany Peškové

E-mailem na adresu
speskova@domovynatresnovce.cz

Bližší informace podá **Mgr. Světlana Pešková** (sociální pracovnice) na telefonním čísle **491 401 884** nebo **602 694 363**

INZERCE

Kosmetický salon Karolína
Jiráskova 478, Česká Skalice
kosmetickysalon.nyvltova@gmail.com
721 023 896
- Laminace a barvení obočí
- Svatební líčení
- Masáže obličeje a dekoltu
- Lash lifting
- P-Shine

Kosmeticky_salon_Karolina
Kosmeticky-salon-nyvltova.cz

PODLAHÁŘSTVÍ
ČESKÁ SKALICE
* PRODEJ A POKLÁDKA PODLAHOVÝCH KRYTIN *

SLUŽBY:
* odstraníme a zlikvidujeme starou podlahovou krytinu
* opravíme a vyrovnáme podklad pro novou podlahovou krytinu
* položíme Vámi vybranou podlahovou krytinu
* doplníme pokládku o čistící zóny
* posouzení, zaměření a konzultace zdarma

REALIZACE PROSTOR:
* nemocnice, ordinace, čekárny nebo domovy s pečovatelskou službou
* kanceláře a administrativní prostory
* obecní úřady a soudy
* hotely, penziony a restaurace
* byty a rodinné domy
* školy a mateřské školy
* sportovní haly a tělocvičny
* obchody

REALIZUJEME:
* vinylové podlahy
* plovoucí podlahy
* korkové podlahy
* laminátové podlahy
* dřevěné podlahy
* sportovní podlahy
* koberce a čistící zóny
* linoleum a PVC

PODLAHÁŘSTVÍ ČESKÁ SKALICE

Otevírací doba:
PO - PÁ 9:00 - 15:00
SO - NE na objednání
Telefon:
+420 725 747 383
E-mail:
podlahy.nachod@email.cz
Provozovna:
Podlahářství - Barbora Wicková
Boženy Němcové 12, Česká Skalice 552 03
IČ: 07246412
odpovědná osoba: Barbora Wicková

KOMINICTVÍ
- KOMPLETNÍ KOMINICKÉ PRÁCE
- komínové systémy - vložkování komínů
- třívrstvé komíny - frézování - revize

ZPRÁVA O PROVEDENÍ KONTROLY NEBO ČIŠTĚNÍ SPALINOVÉ CESTY dle zákona č.320/2015 Sb.
Odborně způsobilá osoba- Kominictví Petr Luňák

Petr Luňák
Lánská 327, 549 41 Červený Kostelec
IČ: 018 92 142
777 055 942
e-mail: mont.kom@seznam.cz
www.kominictvi-lunak.cz

Pedikúra – Manikúra inzerce
Modeláž nehtů
Šárka Fetterová
Husovo nám. 41, Česká Skalice
tel.: 605 828 213
Po – Pá 8 – 15.30
Další objednávky dle telefonické dohody
Nabízím dojezd za klienty domů

DUŠEK ELEKTRO PRODEJNA
· mobilní telefony · bílé zboží · elektronika ·
· svítidla · domácí spotřebice ·
SATELITNÍ TECHNIKA - PRODEJ A MONTÁŽ
SODASTREAM BOMBIČKY A PŘÍCHUTĚ
BALÍKY PODÁVEJTE U NÁS, JSME PARTNEŘI GLS PPL
Přijímáme PLATEBNÍ KARTY
Husovo náměstí 46, Česká Skalice, tel. 498 100 030
776 721 143, 608 475 143
www.elektrodusek.cz

Doktor, RHB, nákup, kadeřnice, …
… všude, kam budete chtít
Občany nad 65 let
Vozíme po České Skalici
za 50 Kč/jízda
Mimo město 25 Kč/km
nonstop TAXI **FANNY**
ČESKÁ SKALICE
Tel. 776 564 380

RIZIKOVÉ KÁCENÍ
- Stromolezeckou technikou
- Bezpečnostní ořezy nevhodně situovaných stromů
- Likvidace pokácené dřevěné hmoty
- Údržba zeleně

737 619 245
Petr Novák, Česká Skalice

Pedikúra Leona Helail
Tel. 776 278 515
Husovo náměstí 22, Česká Skalice

Inzerce v Českoskalickém zpravodaji
mail: zpravodaj@ceskaskalice.cz
telefon: 725 022 682

INZERCE

LÁZNĚ VELICHOVKY 1897

Lázně Velichovky vám nabízejí úlevu od bolesti už při čekání na operaci.

V případě, že vám lékař diagnostikoval nutnost výměny kolenního nebo kyčelního kloubu nebo operaci páteře, můžete podstoupit předoperační lázeňskou léčebně-rehabilitační péči hrazenou zdravotní pojišťovnou.

Co si pod touto péčí představit a proč by o ni měli pacienti žádat, jsme se zeptali Ivy Rejlové, marketingové a obchodní manažerky Lázní Velichovky.

„Během třítýdenního pobytu u nás pacient absolvuje **63 procedur hrazených zdravotní pojišťovnou**. Výsledkem je celkové zlepšení koordinace pohybu, zvětšení rozsahu pohybu kloubů a páteře, zvýšení svalové síly a zpevnění celého těla. Díky tomu je organismus na operaci lépe připraven a následná pooperační péče je výrazně snazší," vysvětluje Iva Rejlová. Předoperační lázeňská péče přináší pacientům také **úlevu od bolesti**, často dochází ke snížení spotřeby analgetik a dalších léků. Rozvolnění svalového napětí, zvětšení rozsahu pohybu a celkové posílení těla dávají pacientům nový impuls do života – ještě před samotným zákrokem."

Kdy a jak o péči zažádat?

„O předoperační lázeňskou péči lze žádat **už v okamžiku, kdy Vám byla indikována operace.** Návrh na předoperační lázeňskou péči vám tak může vystavit ortoped, neurolog, neurochirurg, rehabilitační nebo praktický lékař, stačí o něj požádat."

Mám nárok i na pooperační lázeňskou péči?

„Ano, samozřejmě. Pokud chcete celý proces zvládnout s minimální administrativní zátěží, ideální volbou je přímý překlad z nemocnice do lázní. Stačí si v Lázních Velichovky domluvit termín nástupu. K tomu potřebujete znát pouze datum operace a informaci, zda po zákroku absolvujete čtrnáctidenní pobyt na rehabilitačním oddělení nemocnice, kde jste byli operováni. O domluveném lázeňském pobytu následně informujete svého operatéra. Veškeré formality pak za vás vyřídí nemocnice společně s kolegyněmi z přijímací kanceláře lázní. Nemocnice zároveň zajistí dopravu sanitním vozem přímo do Lázní Velichovky. Další možností je **klasický nástup do lázní do tří měsíců od operace**. V tomto případě vám návrh na lázeňskou léčbu vystaví praktický nebo odborný lékař na základě propouštěcí zprávy z nemocnice. Je důležité požádat o návrh na lázeňskou péči co nejdříve, protože podléhá schválení revizním lékařem zdravotní pojišťovny a tříměsíční lhůta je poměrně krátká."

Využijte akční nabídku, kdy v měsíci lednu a únoru jsou lázně bez doplatků za ubytování.

Lázně Velichovky nabízejí vedle odborné léčby také kvalitní ubytování, výbornou stravu a pestré volnočasové aktivity. Pobyt v lázních pomáhá pacientům načerpat novou sílu a energii, znovu získat soběstačnost a vrátit se co nejrychleji k aktivnímu životu.

Těším se na viděnou v našich lázních.

KINO DŮM POD KAŠTANY

krásné prostředí, skvělé filmy, popcorn

Únor 2026

více informací na www.velichovky.cz

1. 2. 2026	**Medvídci Boonie: Kouzlení s časem** / 16.30 / animovaný
1. 2. 2026	**Šviháci** / 19.00 / komedie
8. 2. 2026	**Franz** / 19.00 / psychologický
15. 2. 2026	**Domácí příšerky 2** / 16.30 / animovaný
15. 2. 2026	**Akce Milion** / 19.00 / komedie
22. 2. 2026	**Stvůry** / 19.00 / thriller

Těšíme se na Vás.

www.velichovky.cz | obchod@lazne1897.cz | +420 491 889 888

Lázně Velichovky lazne_velichovky_1897

INZERCE

Delta Centrum krásy s.r.o.

S námi jste v dobrých rukou – vyzkoušejte naši péči!

MASÁŽE
Regenerace těla i mysli

- Klasické a relaxační masáže
- Regenerační a sportovní masáže
- Masáže pro úlevu od stresu a bolesti

Sleva 10%
pro nové zákazníky!

masazedelta@seznam.cz www.masazedelta.cz
+420 732 547 693
Náchodská 272, Dolní Radechová 549 11

VSTUPTE DO SVĚTA SNŮ
dohajan.cz

KDYŽ JE NAKUPOVÁNÍ radost
A POPÍJENÍ KÁVY zážitek

ŠKVORECKÝ café

WWW.DOHAJAN.CZ
WWW.SKVORECKYCAFE.CZ
ULICE KOMENSKÉHO 1203 NÁCHOD

SaarGummi Group

Saar Gummi Czech, evropský leader ve výrobě vytlačovaných pryžových těsnění pro automobily, hledá zaměstnance na pozice:

- seřizovač/ka linek a strojů,
  mzda 53 000 Kč až 63 000 Kč měsíčně,
- operátor/ka gumárenské výroby,
  mzda 44 000 Kč až 49 000 Kč měsíčně.
- 25 dní dovolené + 12 dní bonusového volna ročně navíc, doprava zdarma

Uvedena je hrubá mzda včetně benefitů po plném zapracování, pracoviště Červený Kostelec / Velké Poříčí.

www.sgc.cz, personalni@sgc.cz, tel. 491 467 442

PLASTOVÁ OKNA A DVEŘE

Prodáváme okna z německých profilů ALUPLAST, SALAMANDER, GEALAN

SALAMANDER WINDOW & DOOR SYSTEMS
aluplast Kunststoff-Fenstersysteme
GEALAN made in Germany

Nabízíme: vchodové dveře, interiérové dveře, Porta Doors a DRE, parapety, žaluzie, rolety

nová zelená úsporám
Naše okna splňují podmínky dotačního programu: „Nová zelená úsporám".

Super slevy pro zákazníky z Čech

Obchodní kancelář:
KUDOWA-ZDRÓJ,
ul. Zdrojowa 15b,

Euro Pol

Tel: +48 507 029 701
europol@oknakudowa.pl
www.oknakudowa.pl

Česká Skalice

Na titulní straně jsou fotografie z opravy chodníků a výměny veřejného osvětlení v Křenkově ulici. Začátkem listopadu 2025 byla v České Skalici zahájena realizace stavebního záměru „Rekonstrukce chodníku a veřejného osvětlení v ulici Křenkova“ v úseku od čp. 318 po křižovatku s ulicí E. Beneše. Projekt upravuje stávající síť liniové infrastruktury pro chodce. Konkrétně se jedná o rekonstrukci stávajícího chodníkového tělesa s výměnou nášlapné vrstvy z betonových dlaždic za pochozí plochu ze zámkové dlažby včetně zhotovení nových lemujících obrub. Rekonstrukci chodníkového tělesa lze považovat za významný projekt, který zvyšuje bezpečnost a dostupnost příslušné lokality a je součástí širší modernizace veřejného prostranství, neboť součástí záměru je i zřízení nového veřejného osvětlení, které bylo již dožilé a nefunkční. Pro realizaci díla byla v rámci veřejné zakázky vysoutěžena firma BEZEDOS, s. r. o., Velké Poříčí. V polovině prosince 2025 bylo zhotovené dílo předané stavebníkovi a v lednu 2026 začalo kolaudační řízení.

Na historickém snímku je bývalá továrna MILETA v Křenkově ulici, specializovaný podnik na výrobu kapesníků se zaměřením na vývoz do celého světa, převážně do zemí s vyspělou ekonomikou.

Autoři snímků na titulní straně jsou Lukáš Vlček a archiv firmy BEZEDOS, s. r. o., Velké Poříčí.

Historická černobílá fotografie z období kolem roku 1970 z archivu Muzea Boženy Němcové, které spravuje sbírky po bývalém kronikáři města Česká Skalice Jiřím Samkovi.

Českoskalický zpravodaj 2/2026. Periodický tisk územního samosprávného celku města Česká Skalice. **Vydává:** Město Česká Skalice. **IČ:** 00272591 **Tisk:** TISKÁRNA V&H Print Hlávko s. r. o., Náchodská 215, Nové Město nad Metují. **Grafické zpracování obálky:** atelier duplex s. r. o., Nové Město nad Metují. **Vychází:** měsíčně. **Náklad:** 2700 výtisků. **Registrace:** Ministerstvo kultury ČR, MK ČR E11977. **Odpovědný redaktor:** Jan Holý.
Adresa redakce: Muzeum Boženy Němcové, Maloskalická 47, 552 03 Česká Skalice. **Adresa vydavatele:** Město Česká Skalice, třída T. G. M. 80, 552 03 Č. Skalice. **Tel.:** 725 022 682 **E-mail:** zpravodaj@ceskaskalice.cz
Cena: ZDARMA. Zasílání zpravodaje mimo město je zpoplatněnou částkou 400 Kč/rok (za úhradu poštovného). **Uzávěrka příštího čísla:** 15. 1. 2026 Redakce si vyhrazuje právo na úpravu a krácení příspěvků. Podepsané texty nemusí vyjadřovat názor redakce ani vydavatele. Neoznačené texty a fotografie pořídila redakce, autoři článků a archiv. Změna programu vyhrazena.
www.ceskaskalice.cz